



# COMUNE DI SAN SALVATORE DI FITALIA

CITTA' METROPOLITANA DI MESSINA

EX PROVINCIA REGIONALE DI MESSINA

## Deliberazione della Giunta Comunale

N°...01 del Reg.

Data 15/1/2018

**OGGETTO:** Adozione del Programma Triennale delle Opere Pubbliche 2018-2020 ed Elenco Annuale dei Lavori per l'anno 2018.

L'anno duemiladiciotto il giorno SEDICI..... del mese GENNAIO... alle ore 18,30... nella sala delle adunanze del Comune suddetto. Previa l'osservanza di tutte le formalità prescritte dalla vigente legge vennero oggi convocati a seduta i componenti la Giunta Comunale.

All'Appello risultano:

VENTIMIGLIA ROSARIO  
MILETI MARIO  
BARONE ROSARIO  
CANCIGLIA ALESSANDRO  
CELESTI ROBERTA

SINDACO  
ASSESSORE  
ASSESSORE  
ASSESSORE  
ASSESSORE

Presente	Assente
	X
X	
X	
X	
X	

Partecipa il Segretario Comunale D.ssa Crimi Maria Gabriella, la quale provvede alla redazione del presente verbale;

Riscontrata la validità della seduta dal numero degli intervenuti, il V. C. SINDACO MILETI assume la presidenza, dichiara aperta la seduta ed invita la Giunta a deliberare sull'argomento di cui all'oggetto sopra indicato.

**OGGETTO:** Adozione del Programma Triennale delle Opere Pubbliche 2018-2020 ed Elenco Annuale dei Lavori per l'anno 2018.

**PREMESSO CHE:**

- l'art. 21 "Programma delle acquisizioni delle stazioni appaltanti" del D. Lgs. 18 aprile 2016, n. 50, prevede che le amministrazioni aggiudicatrici adottino il programma triennale dei lavori pubblici, di singolo importo superiore a 100.000 euro, nonché i relativi aggiornamenti annuali, nel rispetto dei documenti programmatici ed in coerenza con il bilancio;
- il programma triennale dei lavori pubblici è contenuto nel documento unico di programmazione dell'ente, predisposto nel rispetto di quanto previsto dal principio applicato della programmazione di cui all'allegato n. 4/1 del D. Lgs. 23 giugno 2011, n. 118 e s.m.i;
- il Consiglio Comunale è chiamato ad approvare il Documento Unico di Programmazione (DUP) ossia il nuovo strumento di programmazione strategica e operativa dell'ente locale, con cui vengono unificate le informazioni, le analisi, gli indirizzi della programmazione e che a differenza della vecchia relazione previsionale e programmatica, non è un allegato al bilancio di previsione ma un atto a se stante da approvarsi prima del bilancio;
- nella sezione operativa del DUP sono individuati, per ogni missione, i programmi che l'ente intende realizzare per conseguire gli obiettivi definiti nella sezione strategica con particolare riferimento a: piano opere pubbliche, piano delle alienazioni e valorizzazioni immobiliari, programmazione fabbisogni di personale;
- occorre procedere all'adozione del programma triennale dei lavori pubblici 2018-2020, in ottemperanza alle disposizioni dell'art. 21 del citato D. Lgs. 18 aprile 2016, n. 50;

**RISCONTRATO** che alla data odierna non è stato ancora emanato il decreto del Ministro delle infrastrutture e dei trasporti, di concerto con il Ministro dell'economia e delle finanze, previsto dall'art. 21, comma 8, del citato D.Lgs. 50/2016, e pertanto, si applica l'articolo 216, comma 3, secondo cui le amministrazioni aggiudicatrici procedono con le medesime modalità per le nuove programmazioni che si rendano necessarie prima dell'adozione del decreto;

**RICHIAMATO** il decreto del Ministro delle infrastrutture e dei trasporti 24 ottobre 2014 con cui si approvava la procedura e gli schemi-tipo per la redazione e la pubblicazione del programma triennale dei lavori pubblici, dei suoi aggiornamenti annuali e dell'elenco annuale dei lavori pubblici;

**VISTO** il vigente piano triennale 2017/2019 ed elenco annuale 2017 dei lavori pubblici approvato con delibera di Consiglio Comunale n.01 del 20/02/2017, e successive modifiche e integrazioni, giusta delibera di C.C. n° 15 del 16/10/2017;

**VISTA** la Determina n.01/utc del 16.01.2018 di nomina RUP di tutti i lavori pubblici del Comune di San Salvatore di Fitalia;

**ESAMINATO** lo schema di programma triennale dei lavori pubblici da realizzare nel triennio 2018/2020, redatto, in conformità allo schema tipo sopra citato, dal Responsabile del Settore Tecnico, funzionario referente per la programmazione delle opere pubbliche, che costituisce parte integrante e sostanziale del presente atto;

**VISTO** che lo stesso è stato predisposto tenendo conto delle disposizioni legislative a riguardo e degli indirizzi programmatici di questa amministrazione;

**RITENUTO** di dover adottare il suddetto schema di programma triennale dei lavori pubblici 2018/2020 ed elenco annuale 2018, allegato al presente atto per costituirne parte integrante e sostanziale;

**RITENUTO**, inoltre, di dare contestualmente incarico al servizio finanziario di strutturare il DUP e successivamente il bilancio 2018 - 2019 - 2020 tenendo conto delle opere previste dal presente piano;

## 1. RELAZIONE

L'articolo 21, comma 8, del D. Leg.vo 50/2016, dispone che per lo svolgimento di attività di realizzazione di lavori pubblici di singolo importo superiore a 100.000 euro, gli enti pubblici, tra cui gli enti locali, sono tenuti, preventivamente, a predisporre ed adottare, nel rispetto dei documenti di programmazione finanziaria nonché degli strumenti di pianificazione esistenti, il programma triennale delle OO.PP. corredato da un elenco dei lavori da realizzare nell'anno stesso.

Il programma per questo triennio 2018/2020 ed elenco annuale 2018, è stato redatto compilando le schede allegate al Decreto Assessoriale delle Infrastrutture e della Mobilità n. 14/OSS del 10/08/2012 che ha emanato gli schemi tipo per la redazione dei programmi triennali, e di fatto ribadisce, puntualizzandoli, i concetti formatori dell'intero documento;

L'elenco annuale dei lavori deve essere approvato unitamente al bilancio preventivo, di cui costituisce parte integrante, e deve contenere l'indicazione dei mezzi finanziari stanziati sullo stato di previsione o sul proprio bilancio, ovvero disponibili in base a contributi o risorse dello Stato, o di altri Enti pubblici, già stanziati nei rispettivi stati di previsione o bilanci;

Pertanto preliminarmente alla redazione del programma occorre acquisire il "Documento Unico di Programmazione", elaborato, che consente di conoscere l'effettiva disponibilità finanziaria per l'anno di riferimento.

Possono essere inseriti nell'elenco annuale:

- a) i progetti conformi allo strumento urbanistico vigente od adottato;
- b) i progetti di uno o più lotti purché con riferimento all'intera opera, sia stata elaborata la progettazione almeno preliminare e siano state quantificate le complessive risorse finanziarie necessarie per la realizzazione dell'intero lavoro;
- c) i progetti che hanno già la specifica copertura finanziaria ( Misure P.O.R.-P.I.T.-contributi Statali-Mutui già acquisiti-risorse acquisibili mediante alienazioni di beni patrimoniali (ai sensi dell'art. 3 del D.L. n. 310 del 31/10/1990).

Per il triennio 2018/2020 si è proceduto all'aggiornamento del programma precedente, relativo al triennio 2017-2019 approvato con deliberazioni di Consiglio comunale 01 del 20/02/2017, e successive modifiche e integrazioni, giusta delibera di C.C. n° 15 del 16/10/2017, effettuando una puntuale ricognizione dei progetti già redatti e consegnati al comune nel corso 2017 ed aggiornate tutte le schede.

## 2. COSTRUZIONE DEL PROGRAMMA TRIENNALE DEI LL.PP.

### a) compilazione delle schede

Nel presente programma triennale vengono allegate e compilate le schede n. 1-2-3, la scheda 2B si allega non compilata in quanto l'Ente non possiede immobili da trasferire.

### b) Ordine di priorità

Le opere elencate nella scheda 3, elenco annuale, sono indicate secondo una scala di priorità che va dal n. 1 ( massima priorità ) - 2 ( media priorità ) - 3 ( minima priorità ).

### c) Livelli di progettazione

L'art. 23 del D.Lgs. n. 50/2016, articola l'attività progettuali in tre livelli e precisamente:

Primo Livello, preliminare: l'inclusione di un lavoro nell'elenco annuale è subordinata, per i lavori d'importo inferiore ad €. 1.000.000, alla preventiva approvazione di uno studio di fattibilità; per i lavori d'importo pari o superiore ad €. 1.000.000 alla preventiva approvazione della progettazione preliminare;

Secondo Livello, Definitivo: è indispensabile perché, l'opera, munita di tutte le autorizzazioni e/o pareri, possa essere inclusa nei programmi di spesa Regionali;

Terzo Livello, Esecutivo: è una progettualità avanzata rispetto a quella definitiva ed è richiesta per essere cantierabile e quindi appaltabile.

#### **d) Impostazione tecnica del programma**

Per la redazione del programma triennale si fa riferimento alle tabelle, allegate al Decreto Assessoriale delle Infrastrutture e della Mobilità n. 14/OSS del 10/08/2012, distinte come segue:

- Tabella 1 - Tipologia
- Tabella 2- Categorie
- Tabella 3 - Modalità di apporto di capitale privato
- Tabella 4 - Stato di progettazione
- Tabella 5 - Finalità

#### **e) Criteri**

I criteri di formazione del programma triennale ed elenco annuale derivano dai vincoli normativi di cui all'art. 6 della L.R. n. 12/2011 nonché dal Decreto Assessoriale delle Infrastrutture e della Mobilità n. 14/OSS del 10/08/2012;

Seguendo l'impostazione voluta dal legislatore è stata adottata una modalità di programmazione che ricalca la soluzione proposta dalla LR. 12/2011 e del DPR n. 207/2010 e cioè:

- L'analisi generale dei bisogni e delle risorse disponibili;
- L'analisi delle modalità di soddisfacimento di detti bisogni attraverso i Lavori pubblici.

La prima fase del lavoro è stata rivolta, nel rispetto di quanto previsto dall'art.11 comma 1 del D.P.R. 207/2010, alla ricerca ed alla conseguente quantificazione dei bisogni e delle esigenze della collettività Amm.va, individuando, tutti gli interventi necessari per il loro soddisfacimento;

La fase che segue è stata l'inserimento nel programma dei lavori da realizzare, per i quali sono stati elaborati progetti preliminari di spesa sulla base della verifica dello stato dei luoghi e del tipo d'intervento da eseguire.

Il presente Programma Triennale dei LL.PP. si compone della presente relazione e di n. 4 schede da compilare secondo gli schemi allegati al suddetto Decreto Assessoriale del 10/08/2012.

Non viene compilata la scheda 2B, che si riferisce all'elenco dei beni da trasferire, in quanto l'Ente non ha beni da alienare.

### **3. ELENCO ANNUALE**

L'elenco annuale, introdotto dalle nuove disposizioni di legge, è costituito da tutte le opere inserite nei vari programmi di finanziamento (Misure P.O.R.-P.I.T., Mutui già acquisiti, contributi Statali ecc.); è riportato nella scheda n. 3, ed è quindi il documento dove vengono individuati le opere da realizzare nell'anno 2018

Il programma, presenta una previsione di investimenti nel triennio pari a complessive €. **44.336,12** (in migliaia così suddivise nel triennio):

- anno 2018- €. 37.346,90 ( in migliaia di euro )
- anno 2019 - €. 5.449,61 ( in migliaia di euro )
- anno 2020- €. 1.539,61 ( in migliaia di euro )

Il Responsabile della Proposta  
(Ing. Michele Gatto)

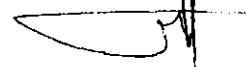

## PLANIMETRIA GENERALE – LOCALIZZAZIONE DELLE OPERE

1. PROGETTO PER LA REALIZZAZIONE DI UNA ELISUPERFICIE H24 NEL COMUNE DI SAN SALVATORE DI FITALIA.
2. AMMODERNAMENTO ED EFFICIENTAMENTO ENERGETICO DEGLI IMPIANTI DI ILLUMINAZIONE PUBBLICA.
3. RECUPERO DEL PATRIMONIO EDILIZIO DISMESSO ALL'INTERNO DEI CENTRI STORICI DA DESTINARE A SERVIZI INTEGRATI (BOTTEGA NEBRODI).
4. INTERVENTI DI CONSOLIDAMENTO E MESSA IN SICUREZZA DEL VERSANTE A VALLE DEL SANTUARIO DI SAN CALOGERO E DELLA VIA CORSO DEL POPOLO, A PROTEZIONE DELLE ABITAZIONI SOPRASTANTI.
5. INTERVENTI DI CONSOLIDAMENTO E MESSA IN SICUREZZA DEL VERSANTE A VALLE DELLA VIA GRAZIA A SALVAGUARDIA DELLA STRADA E DELLE ABITAZIONI SOPRASTANTI.
6. INTERVENTI DI CONSOLIDAMENTO E MESSA IN SICUREZZA DEL VERSANTE A VALLE DELLA VIA ROMA A SALVAGUARDIA DELLA STRADA E DELLE ABITAZIONI SOPRASTANTI.
7. LAVORI DI CONSOLIDAMENTO E MESSA IN SICUREZZA DELL'AREA OVEST DEL CENTRO ABITATO IN PROSSIMITA' DELLA PIAZZA S. ANTONIO E SISTEMAZIONE DELL'ASSETTO IDROGEOLOGICO ED AMBIENTALE DEL VERSANTE A VALLE.
8. LAVORI DI RIPRISTINO DELL'ASSETTO AMBIENTALE ED IDROGEOLOGICO DEL VERSANTE IN LOCALITA' CHIAROMONTE.
9. REALIZZAZIONE DI UNA COMPOSTIERA DI COMUNITA' NELLA C/DA CHIAROMONTE, CON ANNESSA ISOLA ECOLOGICA.
10. REALIZZAZIONE DI UNA PIATTAFORMA LOGISTICA PER LA RACCOLTA STOCCAGGIO E TRASFORMAZIONE DEGLI SCARTI AGRO-FORESTALI PER LA PRODUZIONE DI AGRIPELLET DA DESTINARE ALL'AUTOCONSUMO DI FABBISOGNI ENERGETICI DEGLI IMMOBILI COMUNALI, CON ANNESSI IMPIANTI DI COGENERAZIONE E TRIGENERAZIONE.
11. OPERE D'URBANIZZAZIONE ED INFRASTRUTTURE DEL PIANO PER INSEDIAMENTI PRODUTTIVI IN C/DA S. MARIA CUMA.
12. AMMODERNAMENTO E RIQUALIFICAZIONE DELLA STRADA DEL PELLEGRINO.
13. ADEGUAMENTO ED AMPLIAMENTO DELL'IMPIANTO D'ILLUMINAZIONE DEL CIMITERO COMUNALE.
14. COMPLETAMENTO RETE FOGNANTE E DEI DEPURATORI.

15. LAVORI PER LA REALIZZAZIONE DI UN IMPIANTO FOTOVOLTAICO DA 25,00 KWP PRESSO L'ISTITUTO COMPRENSIVO DI CONTRADA SCRISERA.
16. LAVORI PER LA REALIZZAZIONE DI UN IMPIANTO FOTOVOLTAICO DA 40,32 KWP PRESSO LA PALESTRA COMUNALE.
17. PROGETTO PER L'INCREMENTO DELL'EFFICIENZA ENERGETICA, COOGENERAZIONE E GESTIONE ENERGETICA PRESSO EDIFICI COMUNALI.
18. RECUPERO ED ARREDO ZONA CIRCOSTANTE CHIESA S.S. SALVATORE.
19. RIQUALIFICAZIONE RECUPERO ED ARREDO VIE E PIAZZE DEL CENTRO URBANO.
20. RIFUNZIONALIZZAZIONE DELL'EDIFICIO COMUNALE DI PIAZZA MATTARELLA E RIQUALIFICAZIONE DEGLI SPAZI ANNESSI DA ADIBIRE A CENTRO SERVIZI ALLA PERSONA PER I RESIDENTI ED I VISITATORI.
21. COSTRUZIONE AUDITORIUM ALL'APERTO DA REALIZZARE IN LARGO STAZZONE.
22. MANUTENZIONE, ADEGUAMENTO ED AMMODERNAMENTO STRADA DI PENETRAZIONE AGRICOLA EXTRAURBANA DI COLLEGAMENTO TRA LA SP 155 E LA SP DAINO ZAMBRI.
23. SISTEMAZIONE E MANUTENZIONE STRADA DI PENETRAZIONE AGRICOLA VINA-PIANO ARASI-PIANO MAZZA-MONTE GIUDA.
24. LAVORI URGENTI DI CONSOLIDAMENTO DEL VERSANTE GRAZIA-SCRISERA.
25. LAVORI DI CONSOLIDAMENTO DEL VERSANTE VALLONE PIETÀ A PROTEZIONE DEL CENTRO URBANO.
26. LAVORI DI CONSOLIDAMENTO DEL VERSANTE A VALLE DELLA VIA CORSO DEL POPOLO A SALVAGUARDIA DEL CENTRO ABITATO.
27. LAVORI DI CONSOLIDAMENTO E MESSA IN SICUREZZA DEL COSTONE ROCCIOSO SOPRASTANTE LA CONTRADA SCRISERA.
28. CONSOLIDAMENTO NUCLEO ABITATO C/DA DOVERA E LAVORI DI SISTEMAZIONE IDRAULICO-FORESTALE DEL VALLONE RANDAZZO.
29. RIFACIMENTO CONDOTTA ADDUZIONE E RETI IDRICHE INTERNE FRAZIONI VERSANTE OVEST
30. COMPLETAMENTO DELLA CHIESA S. ADRIANO.
31. REALIZZAZIONE DI UN CAMPO DI CALCETTO E BOCCE A VALLE DI PIAZZA S. ANTONIO.

32. OPERE DI MANTENIMENTO E MIGLIORAMENTO FORESTALE.
33. REALIZZAZIONE RETE METANIZZAZIONE.
34. COMPLETAMENTO E MIGLIORAMENTO CAMPO DI CALCIO.
35. PROGETTO DI RIQUALIFICAZIONE E CREAZIONE DI SPAZI COMUNI E VERDI DEL COMPLESSO RESIDENZIALE DI EDILIZIA ECONOMICA E POPOLARE NELLA C/DA GRAZIA DI QUESTO COMUNE.
36. INTERVENTI DI SISTEMAZIONE IDRAULICA DEL TORRENTE FITALIA/ZAPPULLA.
37. INTEVENTI DI ECO-EFFICIENZA E MIGLIORAMENTO DELLE PRESTAZIONI ENERGETICHE DEGLI IMMOBILI COMUNALI.
38. OTTIMIZZAZIONE DEI CONSUMI ENERGETICI DEGLI IMPIANTI DI SOLLEVAMENTO ACQUE CON UTILIZZO DI FONTI DI ENERGIA RINNOVABILE.
39. RIQUALIFIQUAZIONE ENERGETICA DELLA PUBBLICA ILLUMINAZIONE NELLE AREE RURALI DEL TERRITORIO COMUNALE.
40. RIQUALIFIQUAZIONE ENERGETICA DELLA PUBBLICA ILLUMINAZIONE DELL'INTERO TERRITORIO COMUNALE.
41. RIQUALIFICAZIONE E VALORIZZAZIONE DEGLI SPAZI DEL CENTRO STORICO.
42. LAVORI DI RISTRUTTURAZIONE DELLA STRADA RURALE DENOMINATA, ORNI-PIANO MAZZA-COLLA-ROCCA DI PIETRA GIUDA-CHIAROMONTE E PIZZO CUFINO.
43. ADEGUAMENTO DEGLI IMPIANTI DI DEPURAZIONE DELLA RETE CONNESSA AGLI STESSI (BUFANA - TIMPI/DOVERA/ - SAN MARIA CUMA) NEL COMUNE DI SAN SALVATORE DI FITALIA.
44. MITIGAZIONE DEL RISCHIO GEOMORFOLOGICO MEDIANTE CONSOLIDAMENTO E REGIMENTAZIONE DELLE ACQUE DEL VERSANTE NORD/OVEST A PROTEZIONE DEL CENTRO ABITATO. (ZONA SUVARITA).
45. LAVORI PER LA REALIZZAZIONE DI UN CENTRO PER ANZIANI.

1. PROGETTO PER LA REALIZZAZIONE DI UNA ELISUPERFICIE H14 NEL COMUNE DI SAN SALVATORE DI TIVOLIA.

# AEROFOTOGRAMMETRIA

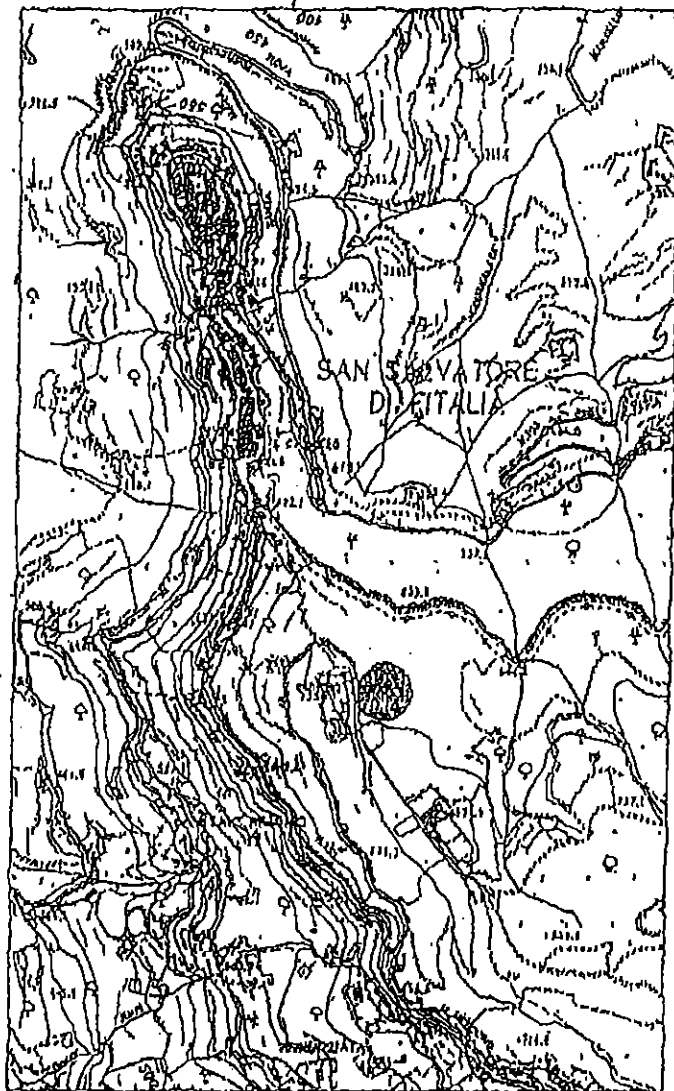

Area Intervento

Scala 1:10000





2. AMMODERNAMENTO ED EFFICIENTAMENTO ENERGETICO DEGLI IMPIANTI DI  
ILLUMINAZIONE PUBBLICA

# AEROFOTOGRAMMETRIA

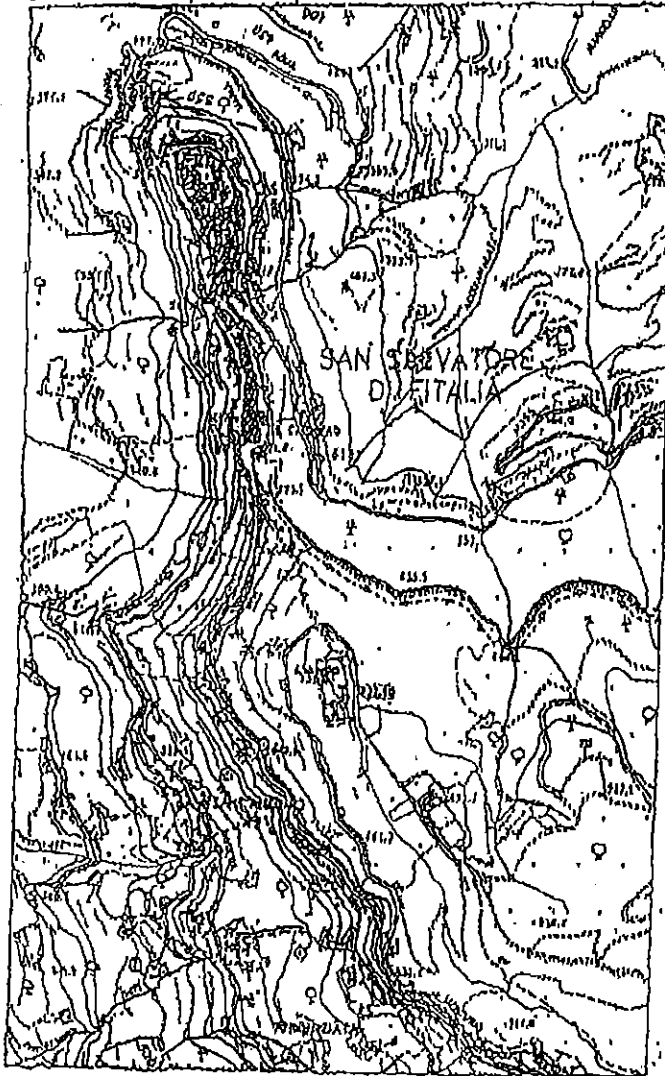

PRIMA Area Intervento

Scala 1:10000



3. RECUPERO DEL PATRIMONIO EDILIZIO DISMESSO ALL'INTERNO DI CENTRI  
STORICI DA DESTINARE A SERVIZI INTEGRATI (BOTTEGA NERODI)

# AEROFOTOGRAMMETRIA

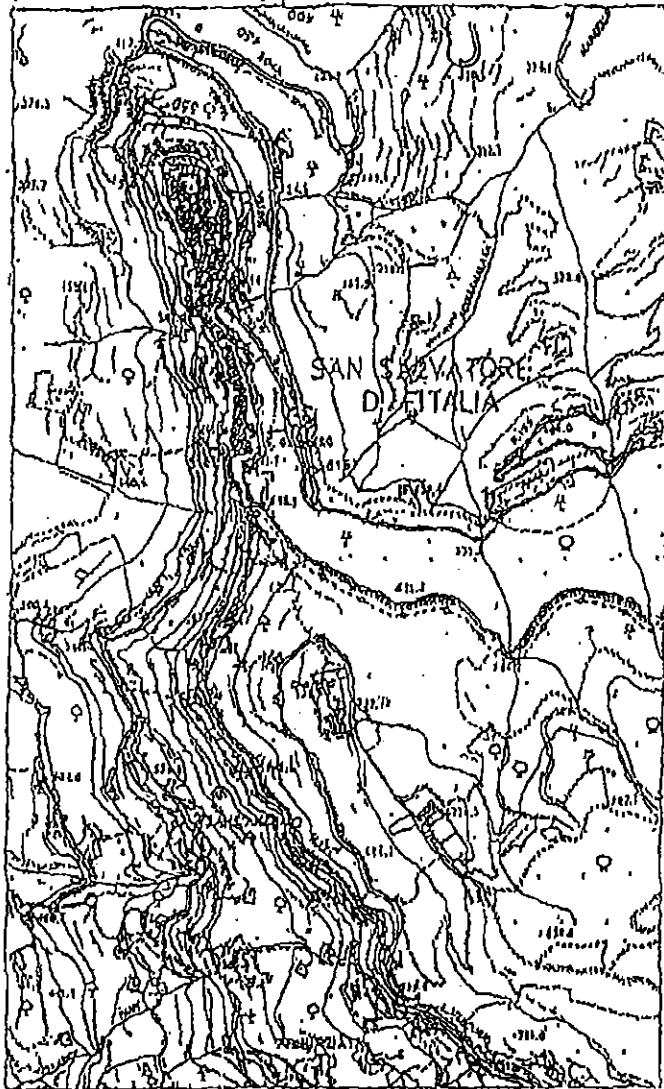

 Area Intervento

Scala 1:10000



4. INTERVENTI DI CONSOLIDAMENTO E MESSA IN SICUREZZA DEL VERSANTE A  
VALLE DEL SANTUARIO DI SAN CALOGERO E DELLA VIA CORSO DEL POPOLO, A  
PROTEZIONE DELLE ABITAZIONI SOPRASTANTI

ALNWI D I UORNPIL INIA

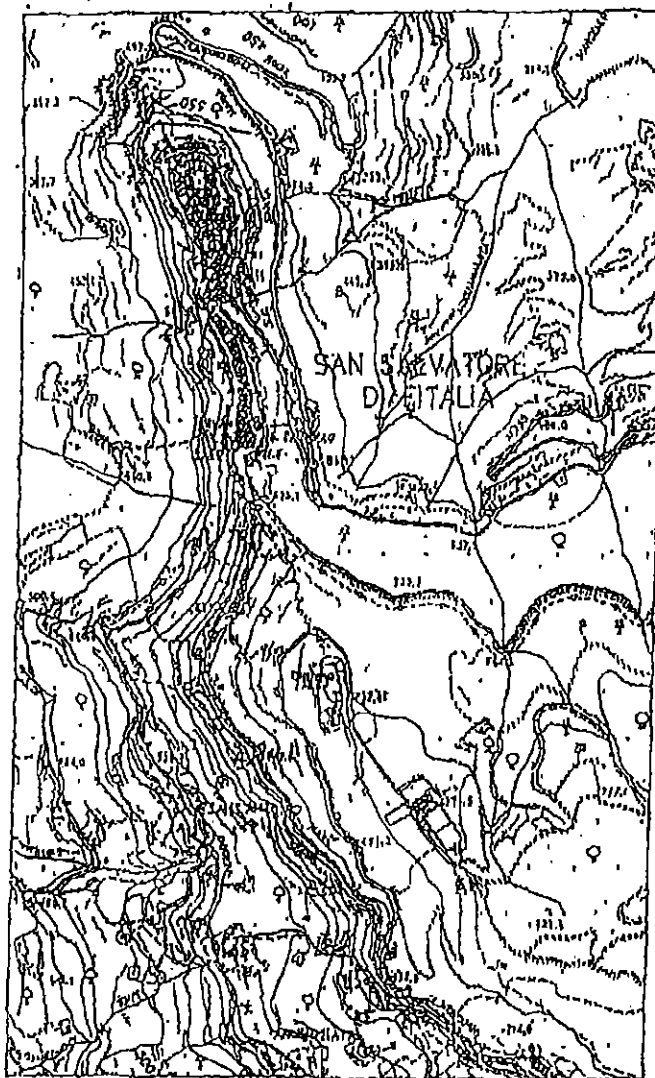

Area Intervento

Scala 1:10000



5. INTERVENTI DI CONSOLIDAMENTO E MESSA IN SICUREZZA DEL VERSANTE A VALLE DELLA VIA GRAZIA A SALVAGUARDIA DELLA STRADA E DELLE ABITAZIONI SOPRASTANTI

PIRELLA GÖTTSCHE LOWE

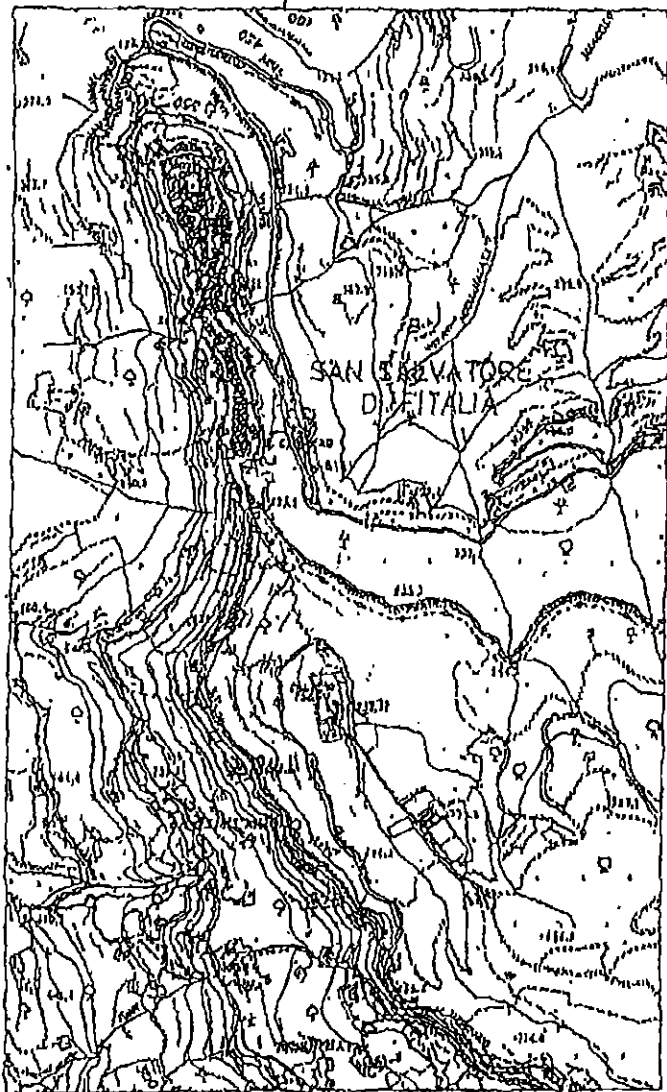

 Area Intervento

Scala 1:10000



6. INTERVENTI DI CONSOLIDAMENTO E MESSA IN SICUREZZA DEL VERSANTE A VALLE DELLA VIA ROMA A SALVAGUARDIA DELLA STRADA E DELLE ABITAZIONI SOPRASTANTI

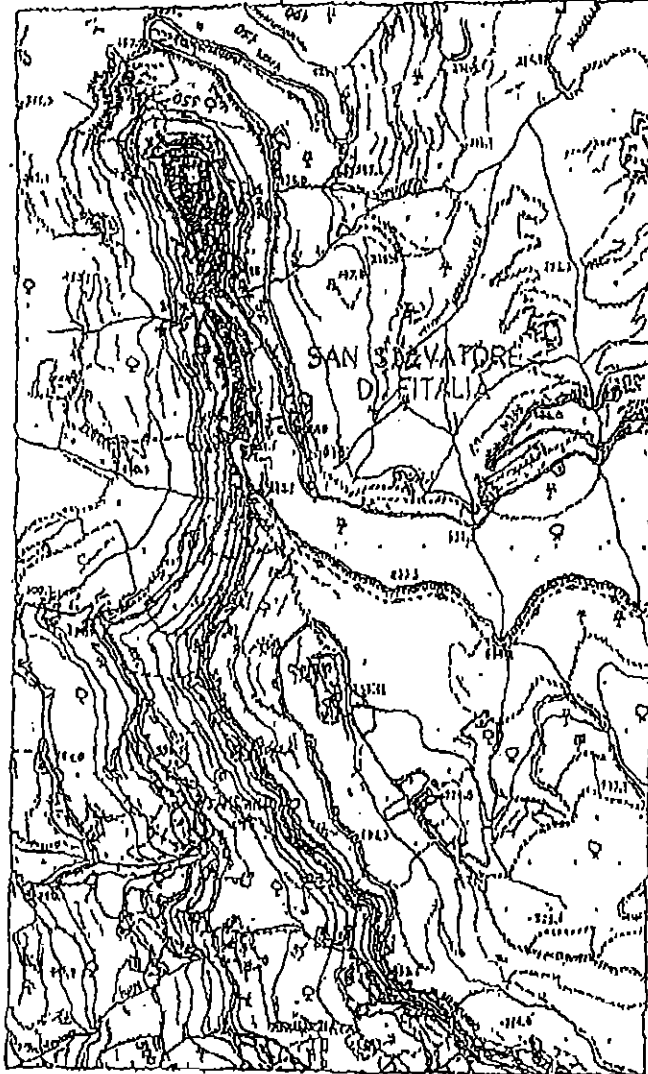

Area Intervento

Scala 1:10000



7. LAVORI DI CONSOLIDAMENTO E MESSA IN SICUREZZA DELL'ARCA CAVATA DEL CENTRO ABITATO IN PROSSIMITÀ DELLA PIAZZA SAN ANTONIO E SISTEMAZIONE DELL'ASSETTO IDROGEOLOGICO ED AMBIENTALE DEL VERSANTE A VALLE.

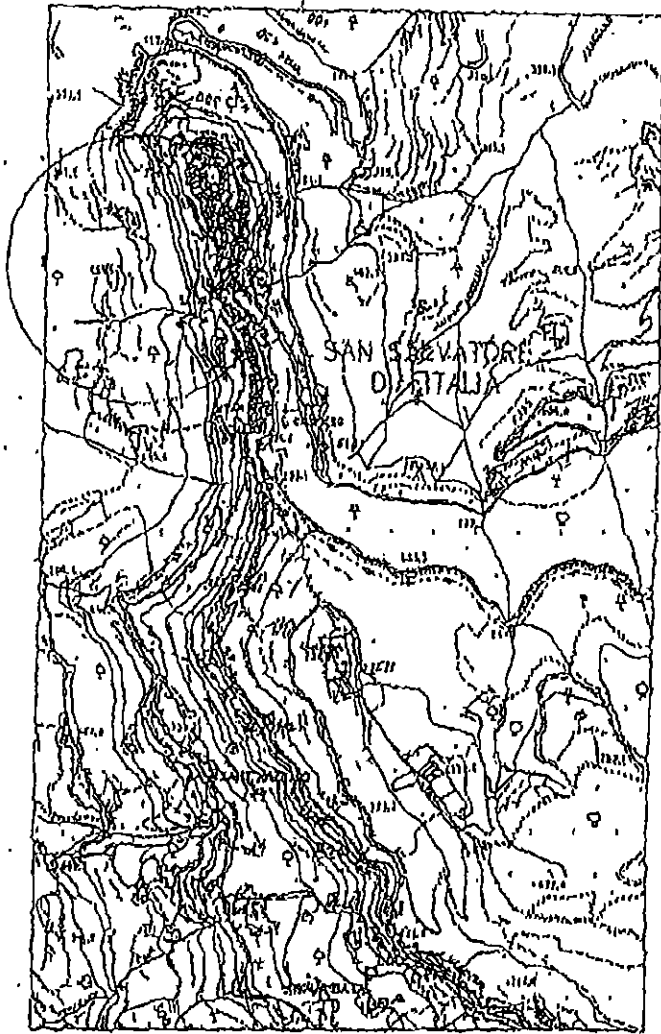

Area Intervento

Scala 1:10000



8. LAVORI DI RIPRISTINO DELL'ASSETTO AMBIENTALE ED IDROGEOLOGICO DEL  
VERSANTE IN LOCALITÀ CHIAROMONTE

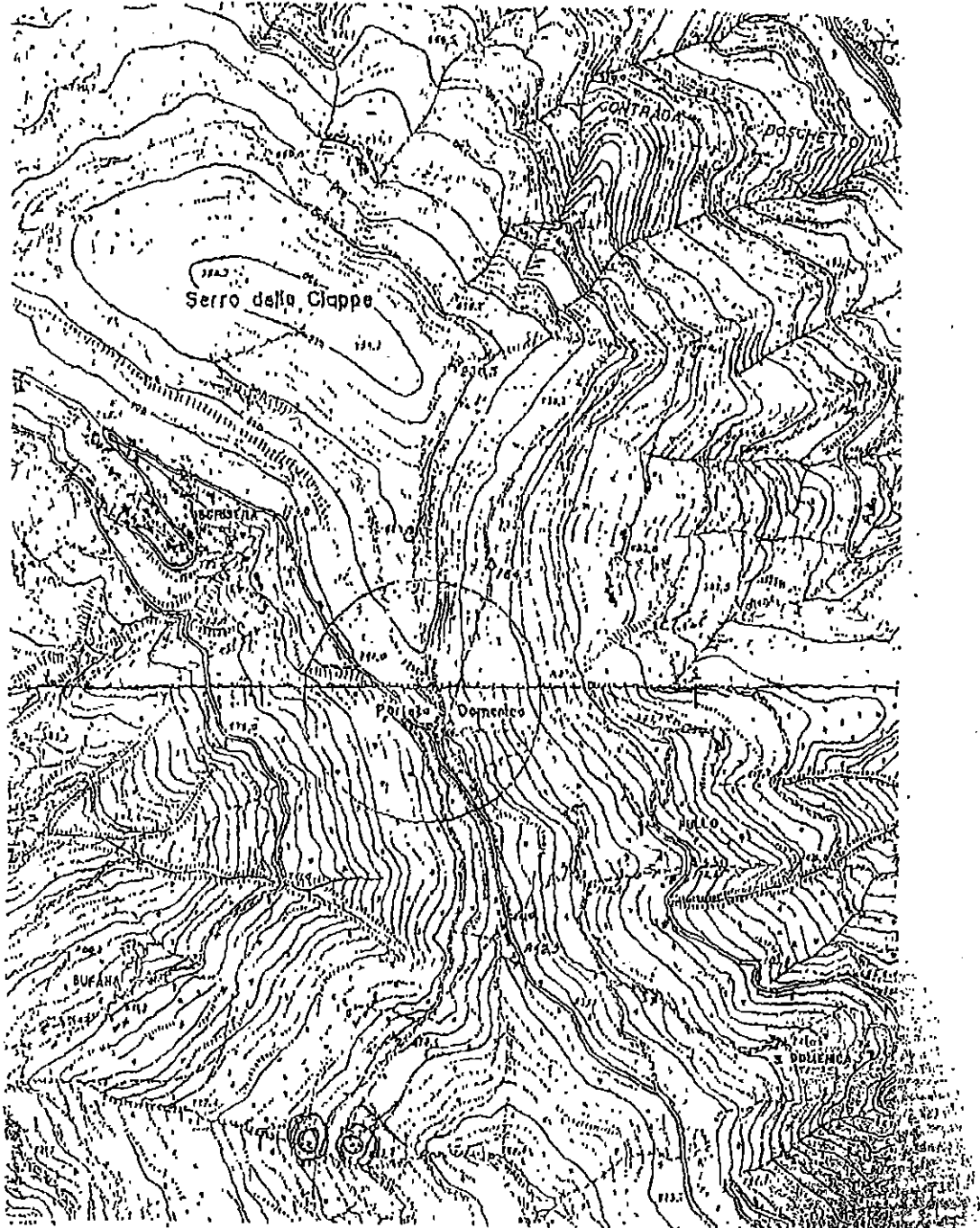

9 REALIZZAZIONE DI UNA COMPOSTERA DI COMUNITÀ NELLA C/DA CILARO-MONTE, CON ANNESSA ISOJA ECOLOGICA





40 REALIZZAZIONE DI UNA PIATTAFORMA LOGISTICA PER LA RACCOLTA, STOC-  
CAGGIO E TRAFORMAZIONE DEGLI SCARTI AGRICOLI PER LA PRODU-  
ZIONE DI AGRIPELLET DA DESTINARE ALL'AUTOCONSUMO DEL FABBISOGN E-  
NERGETICO DEGLI IMMOBILI COSTRUITI, CON ANNESSI IMPLANT DI COGENE-  
RAZIONE E TRIGENERAZIONE

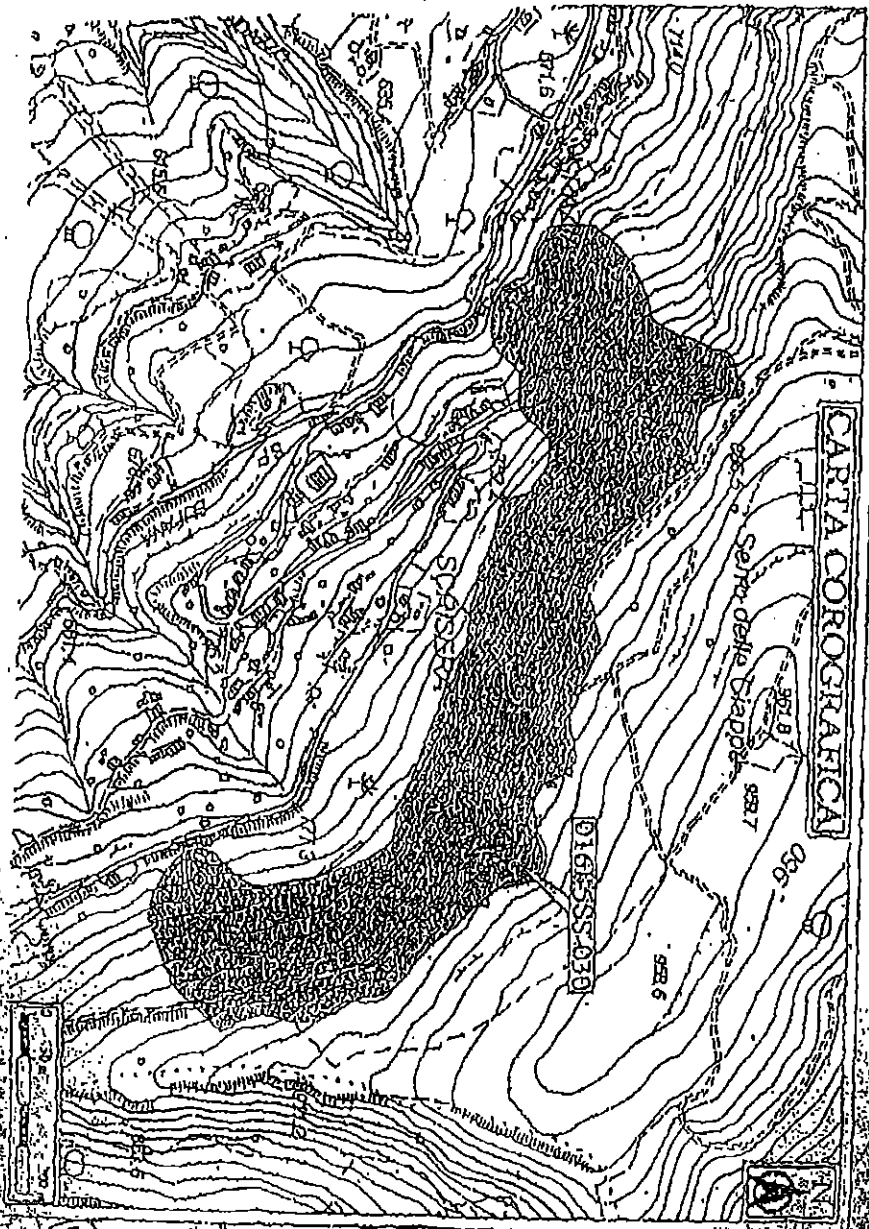

11 OPERE D'URBANIZZAZIONE ED INFRASTRUTTURE DEL PIANO PER  
INSEDIAMENTI PRODUTTIVI IN C.D.A. S.MARIA CUMA.



COMUNE DI CORTI DI PICALIA  
(Messina)

COROGRAFIA Scala 1:50.000

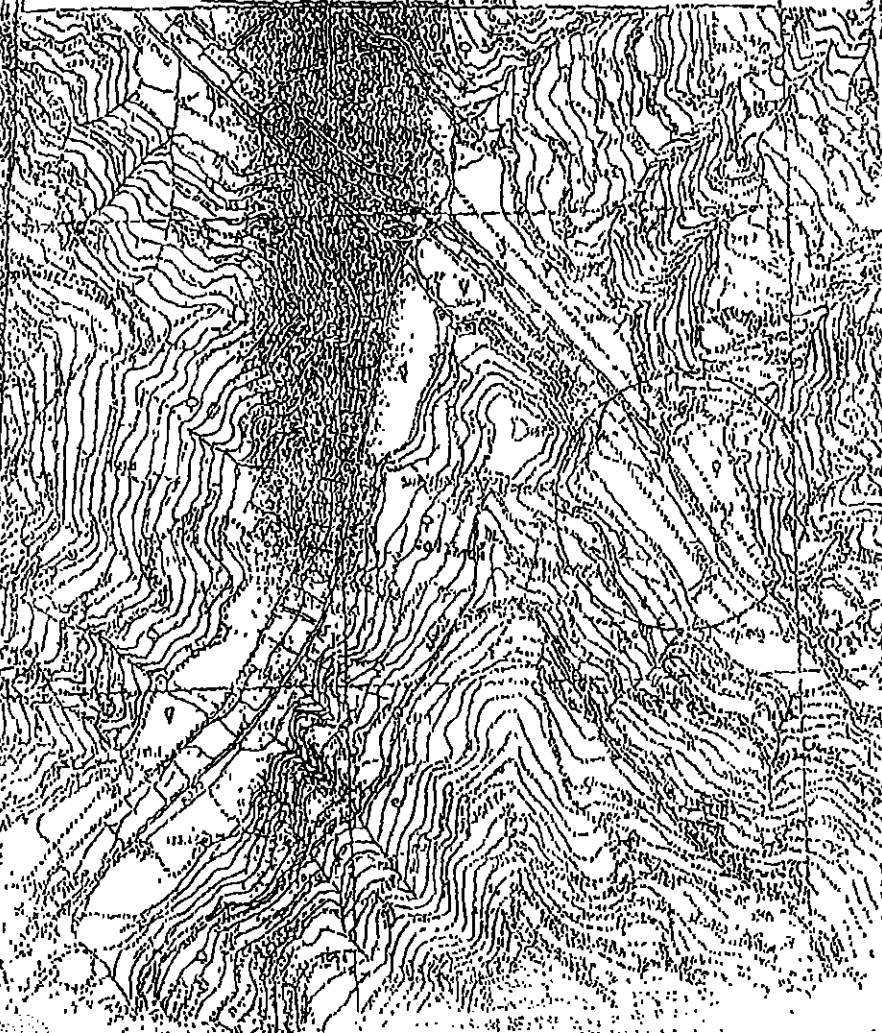

MODIFICAZIONE DELLA STRADA DEL PELLEORINO.

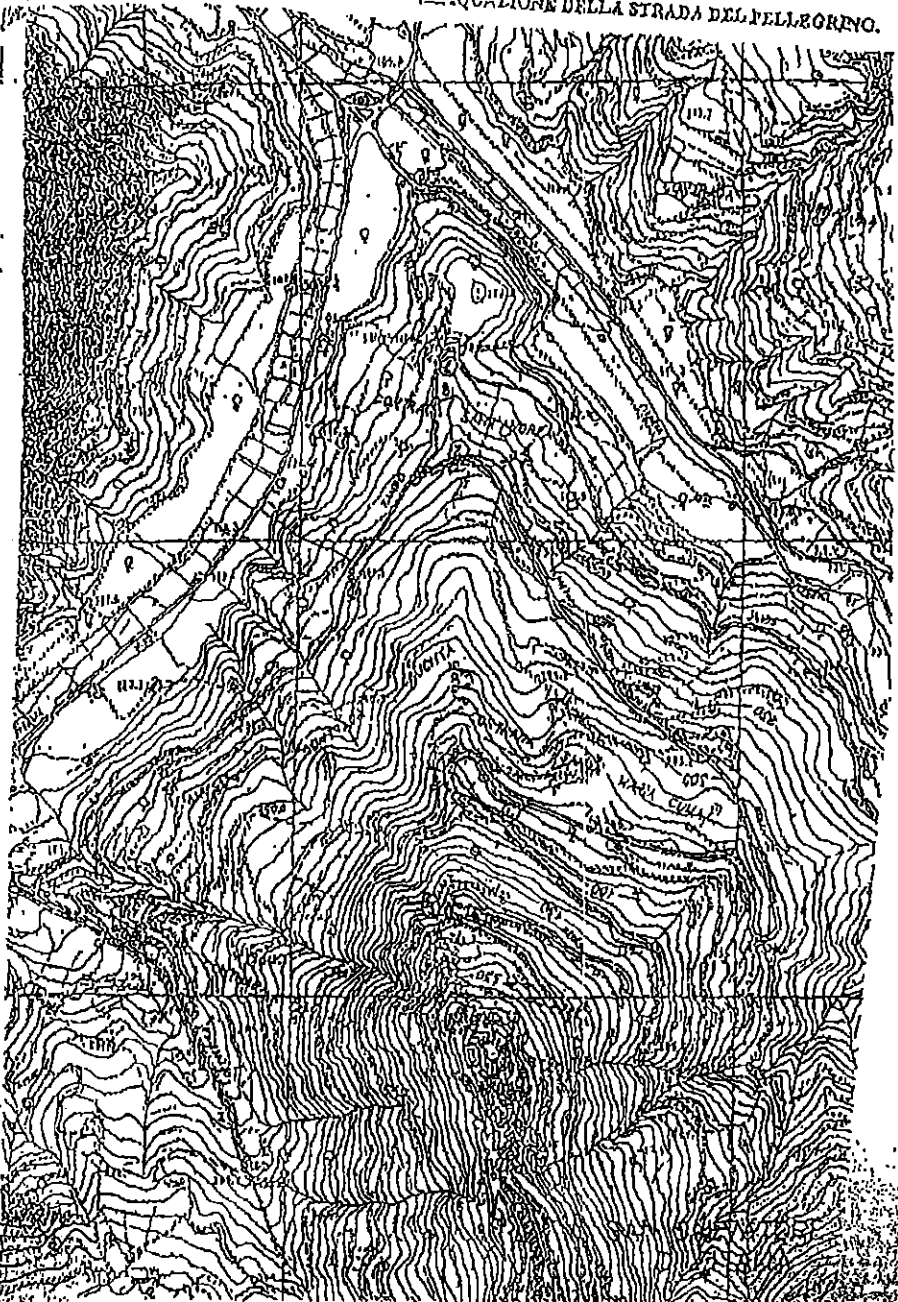

di via strada di via pellesano a ...  
di via strada di via pellesano a ...  
di via strada di via pellesano a ...

13: ADEGUAMENTO ED AMPLIAMENTO DELL'IMPIANTO D'ILLUMINAZIONE DEL  
CIMITERO COMUNALE.



COMUNE DI S. SALVATORE DI FITALIA.  
(Provincia di Messina)

COROGRAFIA Scala 1:10,000

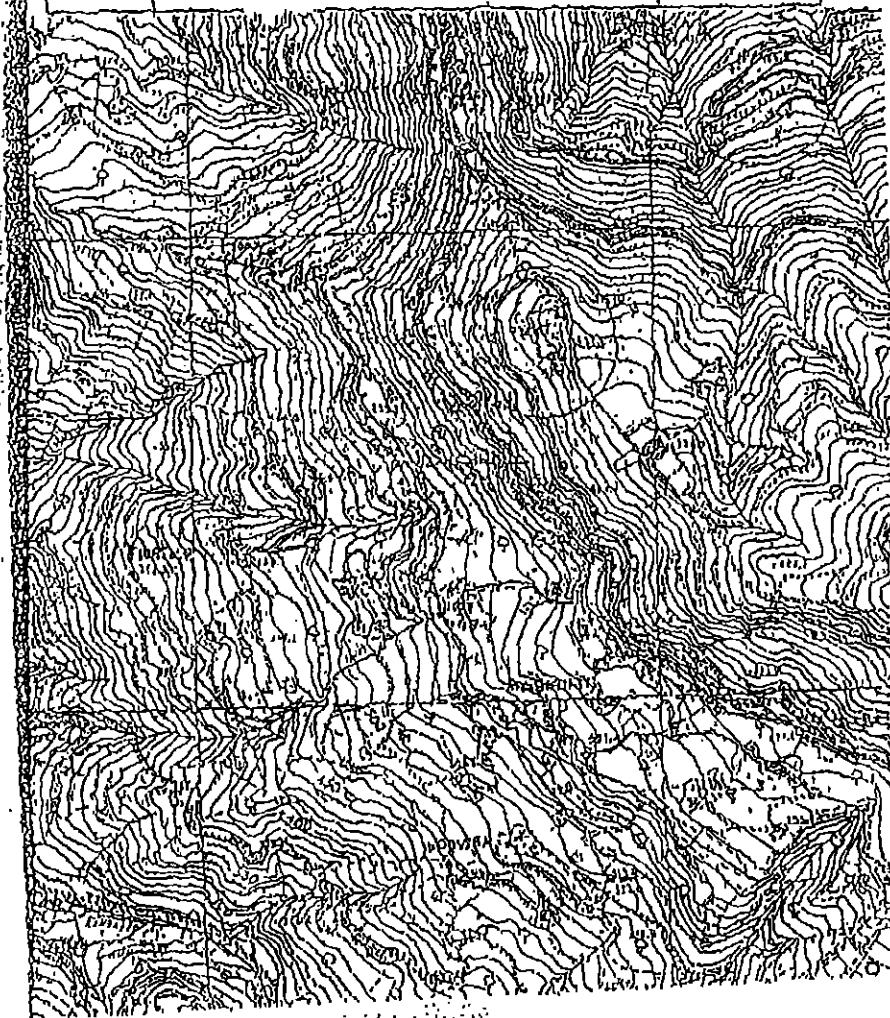

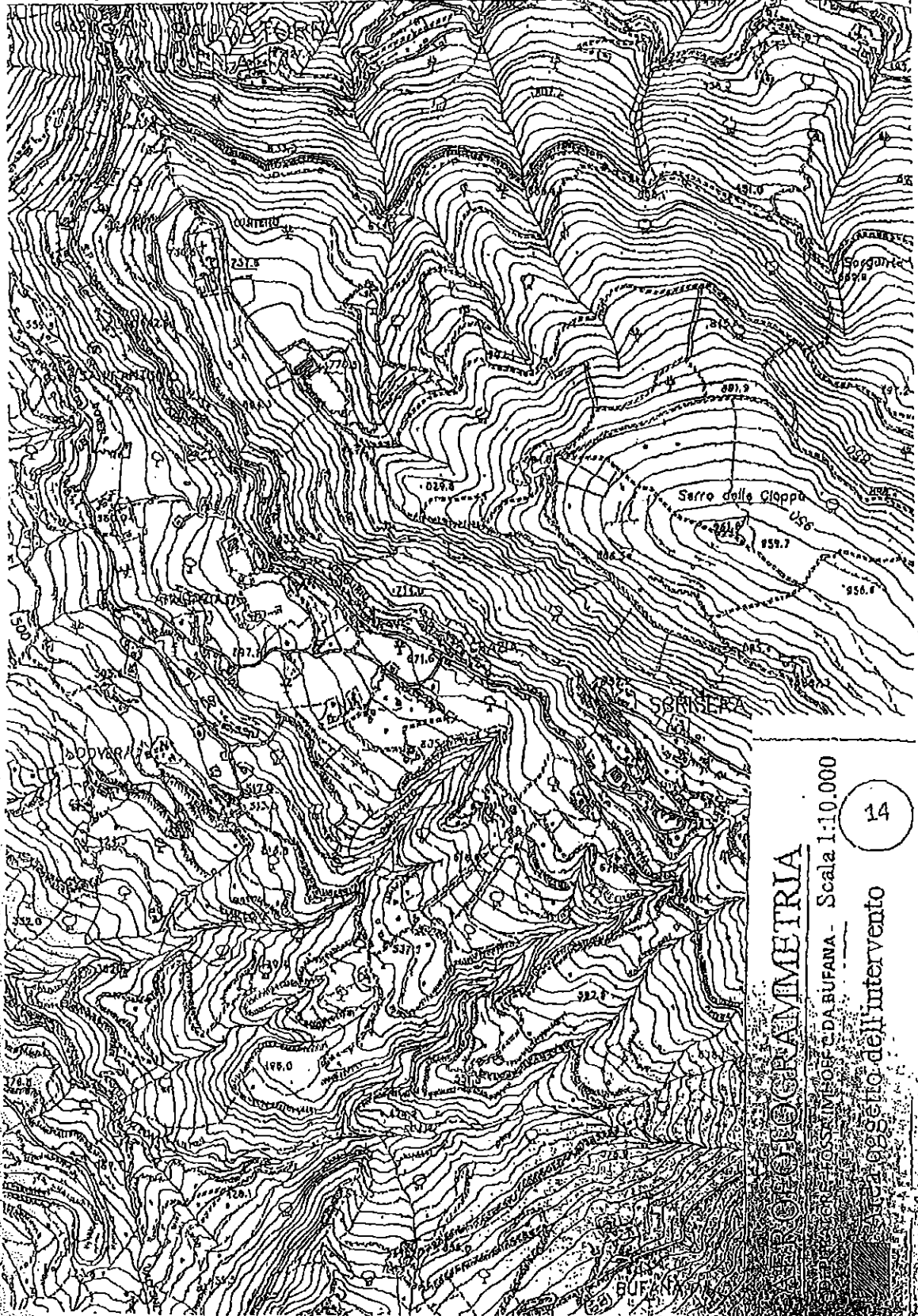

**PROTODIAGRAMMETRIA**

CONTR. 105 - INISOF - C.D.A. RUFANA - Scala 1:10.000

14

OGGETTO dell'intervento



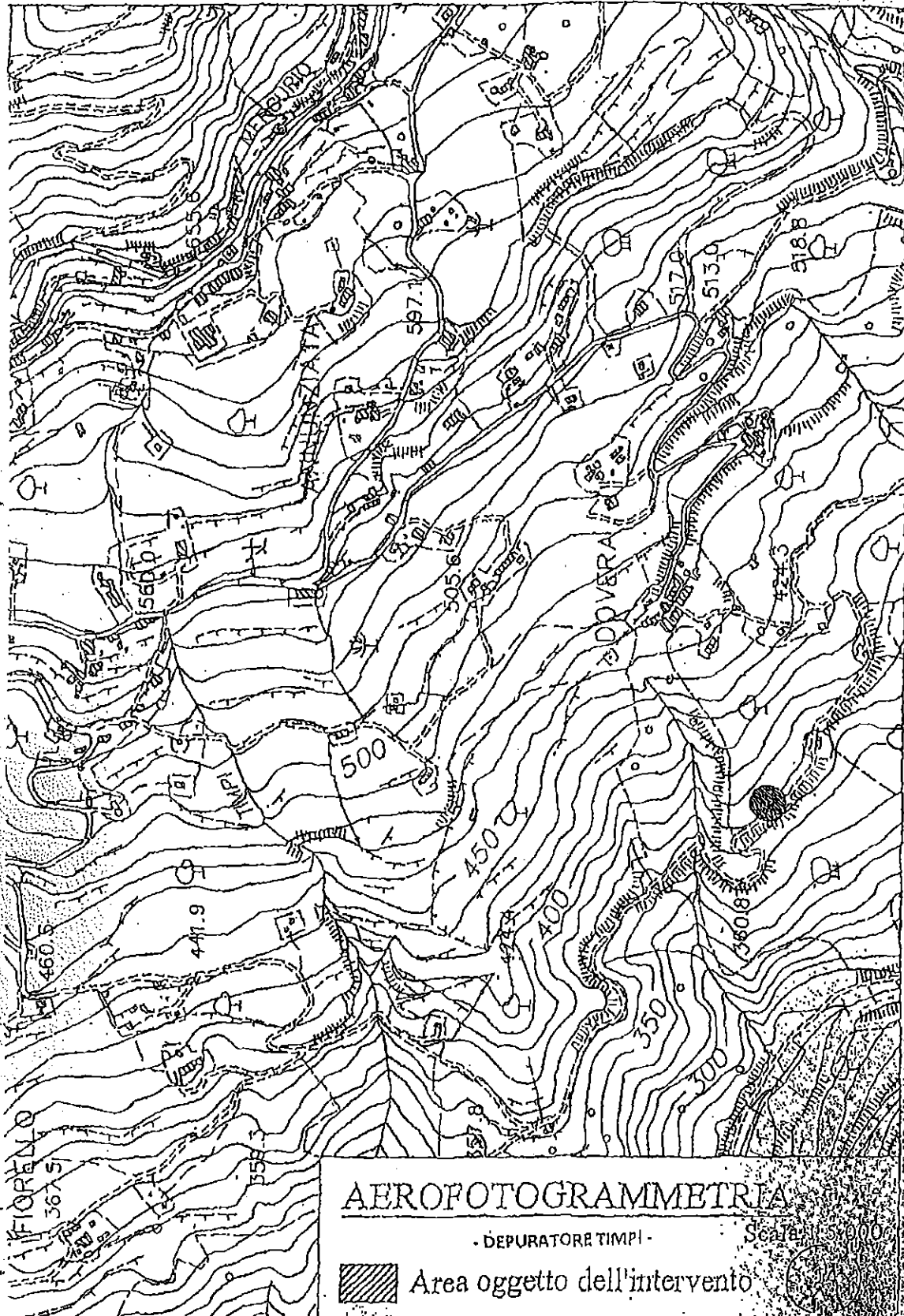

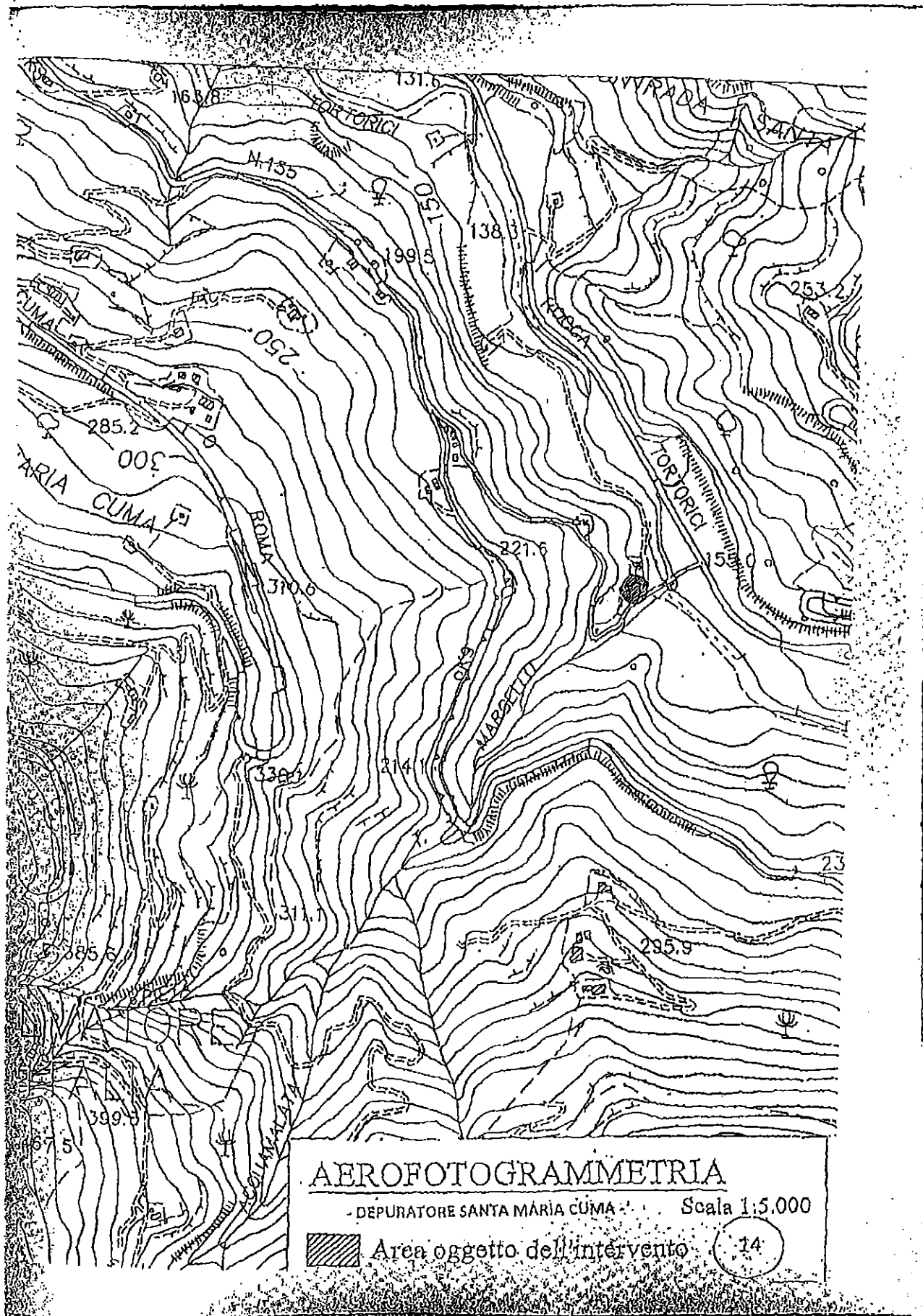

**AEROFOTOGRAMMETRIA**

- DEPURATORE SANTA MARIA CUMA - Scala 1:5.000

 Area oggetto dell'intervento

14

15 LAVORI DI REALIZZAZIONE DI UN IMPIANTO FOTOVOLTAICO DA 25,00 KWp  
PRESSO L'ISTITUTO COMPRENSIVO DI CONTIADA SCRISERA.

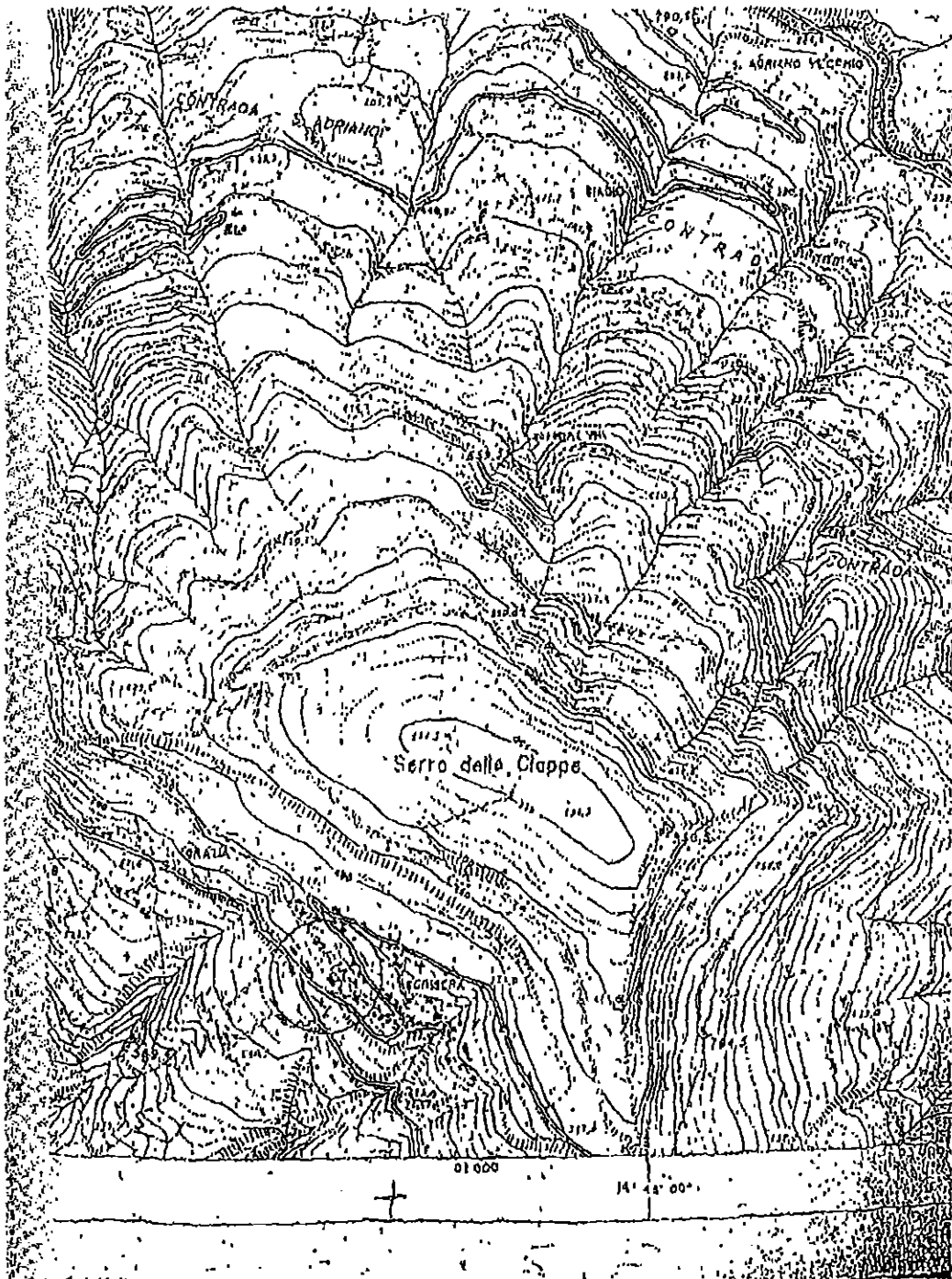



16 LAVORI DI REALIZZAZIONE DI UN IMPIANTO FOTOVOLTAICO DA 40,32 KWp  
PRESSO LA PALESTRA COMUNALE.

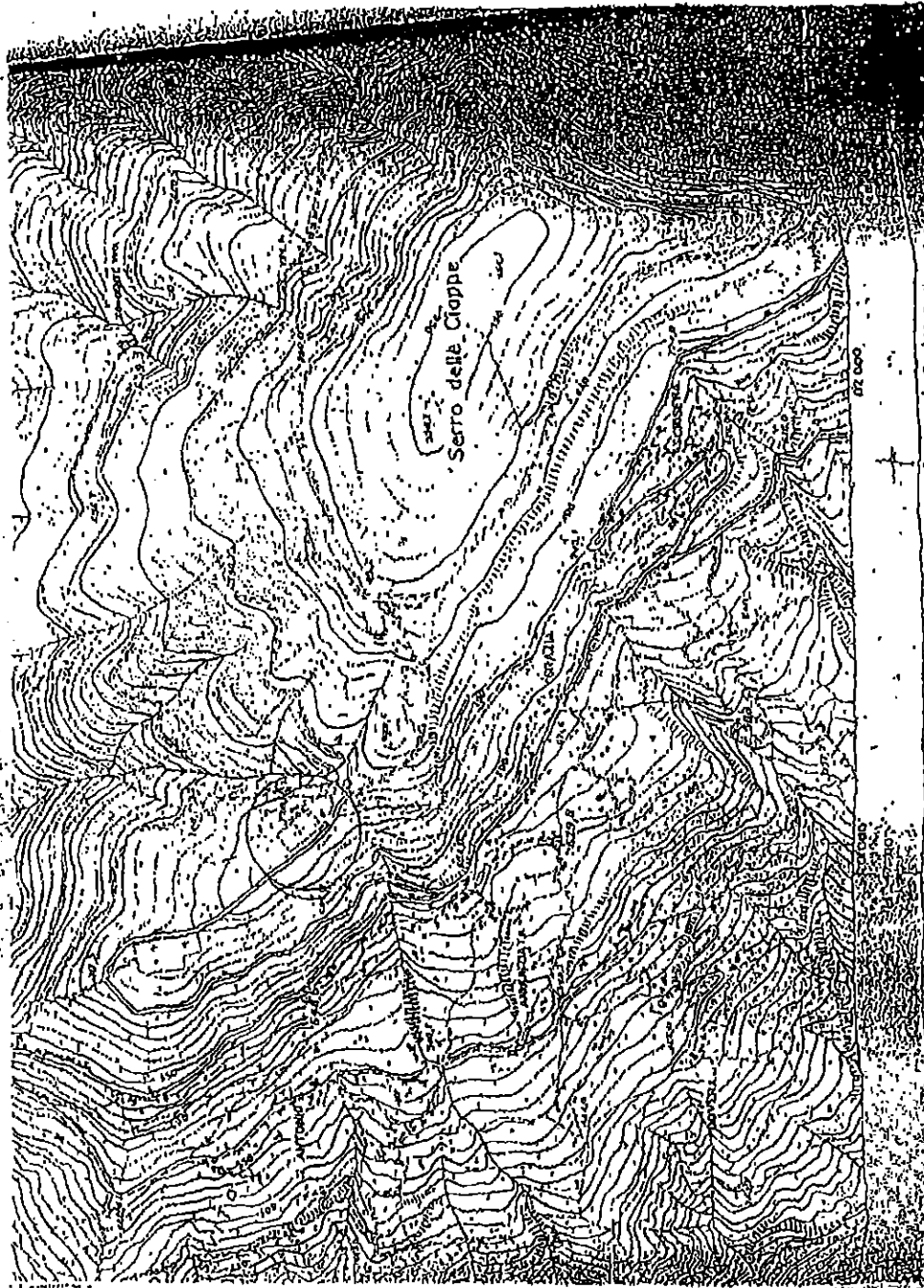

PROGETTO PER L'INCREMENTO DELL'EFFICIENZA ENERGETICA,  
COGENERAZIONE E GESTIONE ENERGETICA PRESSO EDIFICI COMUNALI.

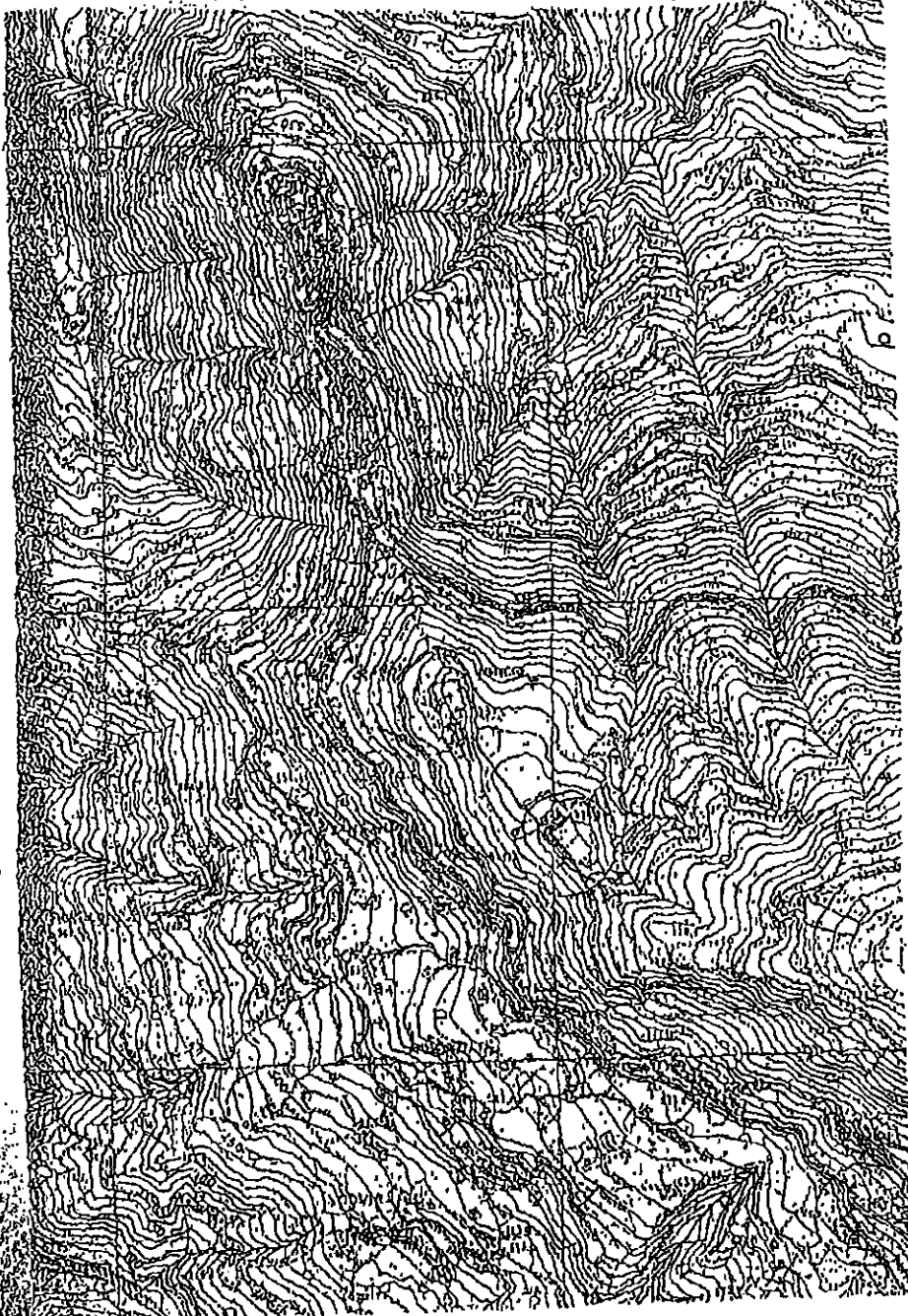

.....

.....

.....

18. RECUPERO ED ARREDO ZONA CIRCOSTANTE CHIESA S.S. SALVATORE



COMUNE DI S. SALVATORE DI FITALIA  
(Provincia di Messina)

COROGRAFIA Scala 1:10.000



19. RIQUALIFICAZIONE RECUPERO ED ARREDO VIE E PIAZZE DEL CENTRO URBANO.



COMUNE DI S. SALVATORE DI FITALIA  
(Provincia di Messina)

COROGRAFIA Scala 1:10.000

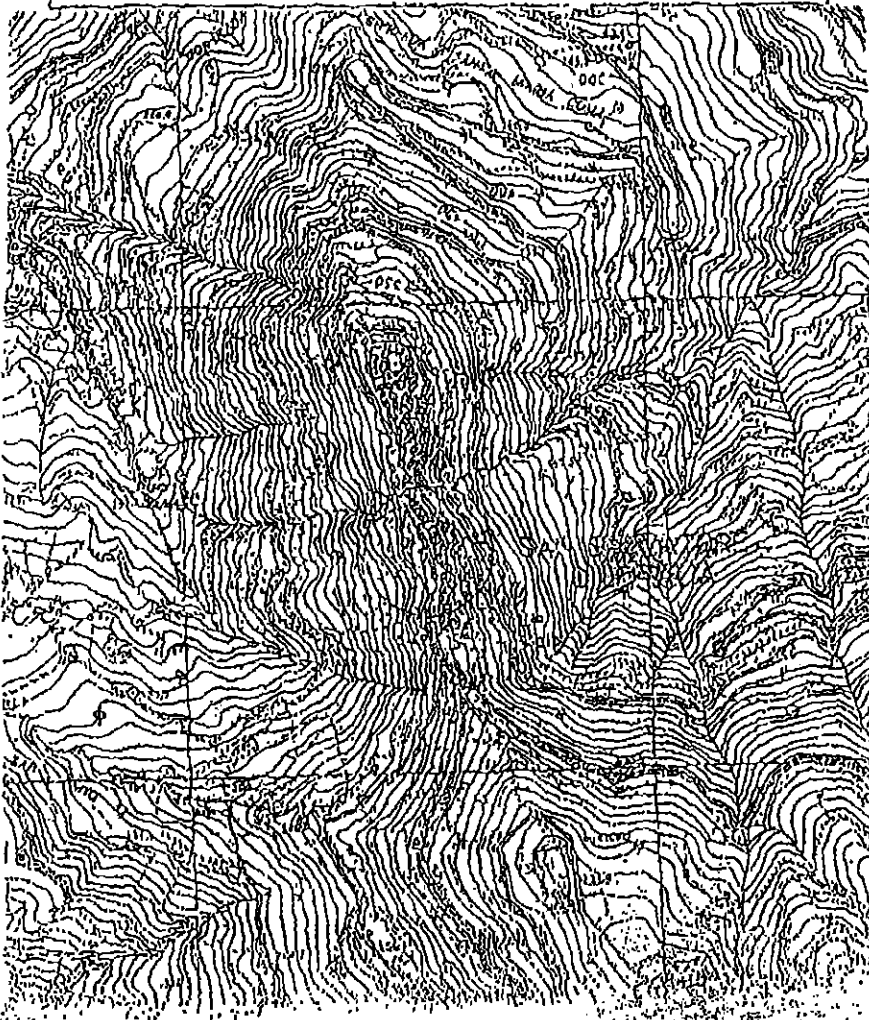

20. RIFUNZIONALIZZAZIONE DELL'EDIFICIO COMUNALE DI PIAZZA MATTARELLA  
E RIQUALIFICAZIONE DEGLI SPAZI ANNESSI DA ADIBIRE A CENTRO SERVIZI  
ALLA PERSONA PER I PRESIDENTI ED I VISITATORI.



COMUNE DI S. SALVATORE DI FITALIA  
(Provincia di Messina)

COROGRAFIA 1:10.000

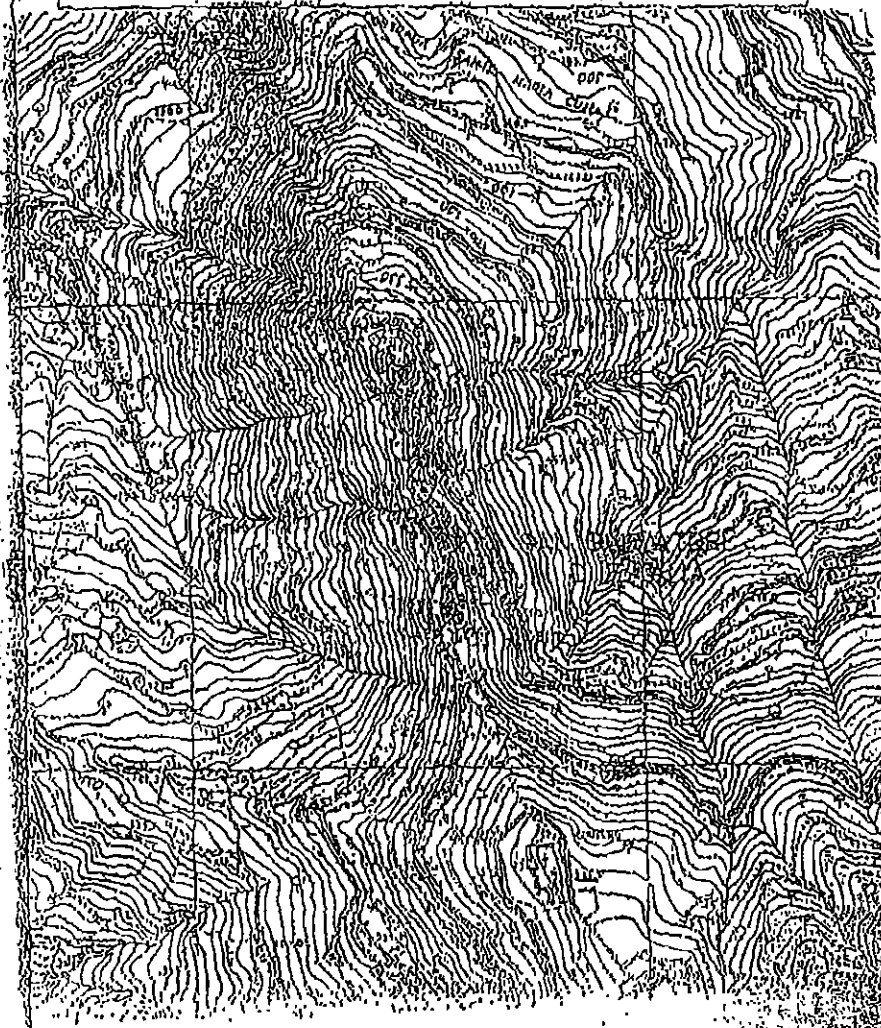

91 COSTRUZIONE AUDORIUM ALL'APERTO DA REALIZZARE IN LARGO STAZIONE.



COMUNE DI S. SALVATORE DI FITALIA  
(Provincia di Messina)

COROGRAFIA Scala 1:10.000

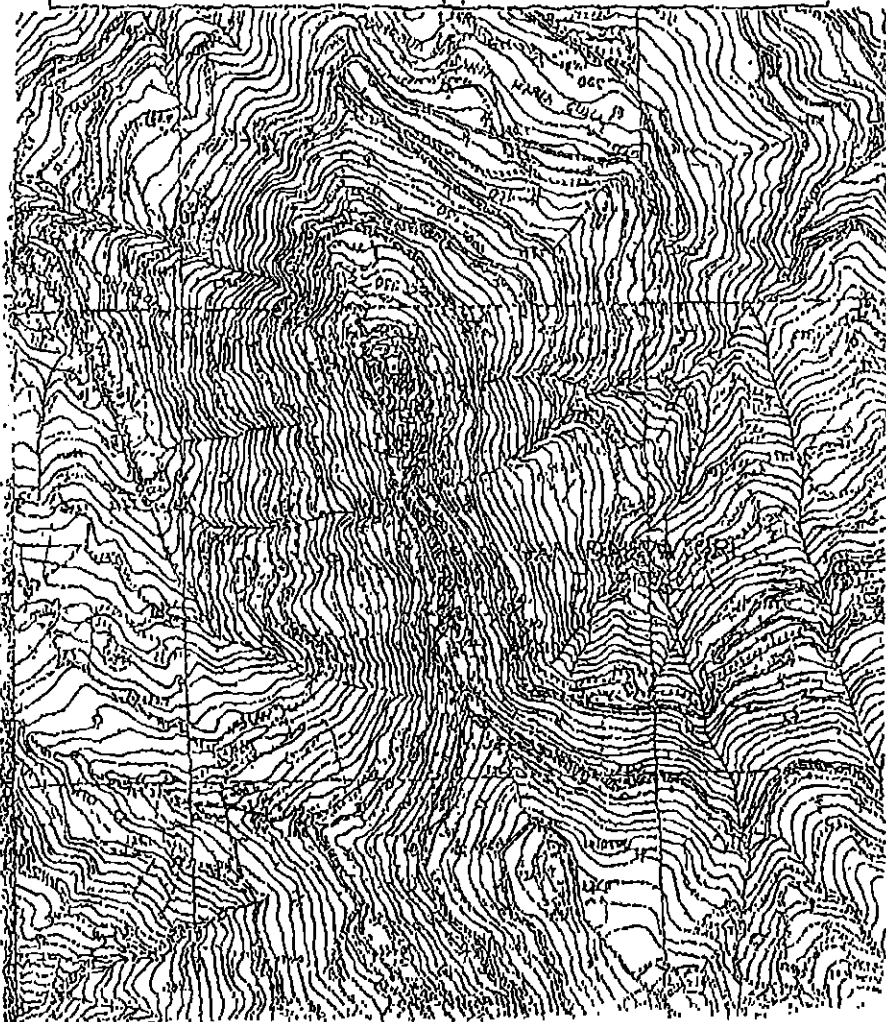



22. MANUTENZIONE, ADEGUAMENTO ED AMMODERNAMENTO STRADA DI  
PENETRAZIONE AGRICOLA EXTRAURBANA DI COLLEGAMENTO TRA LA SP  
DAINO ZAMBRI.

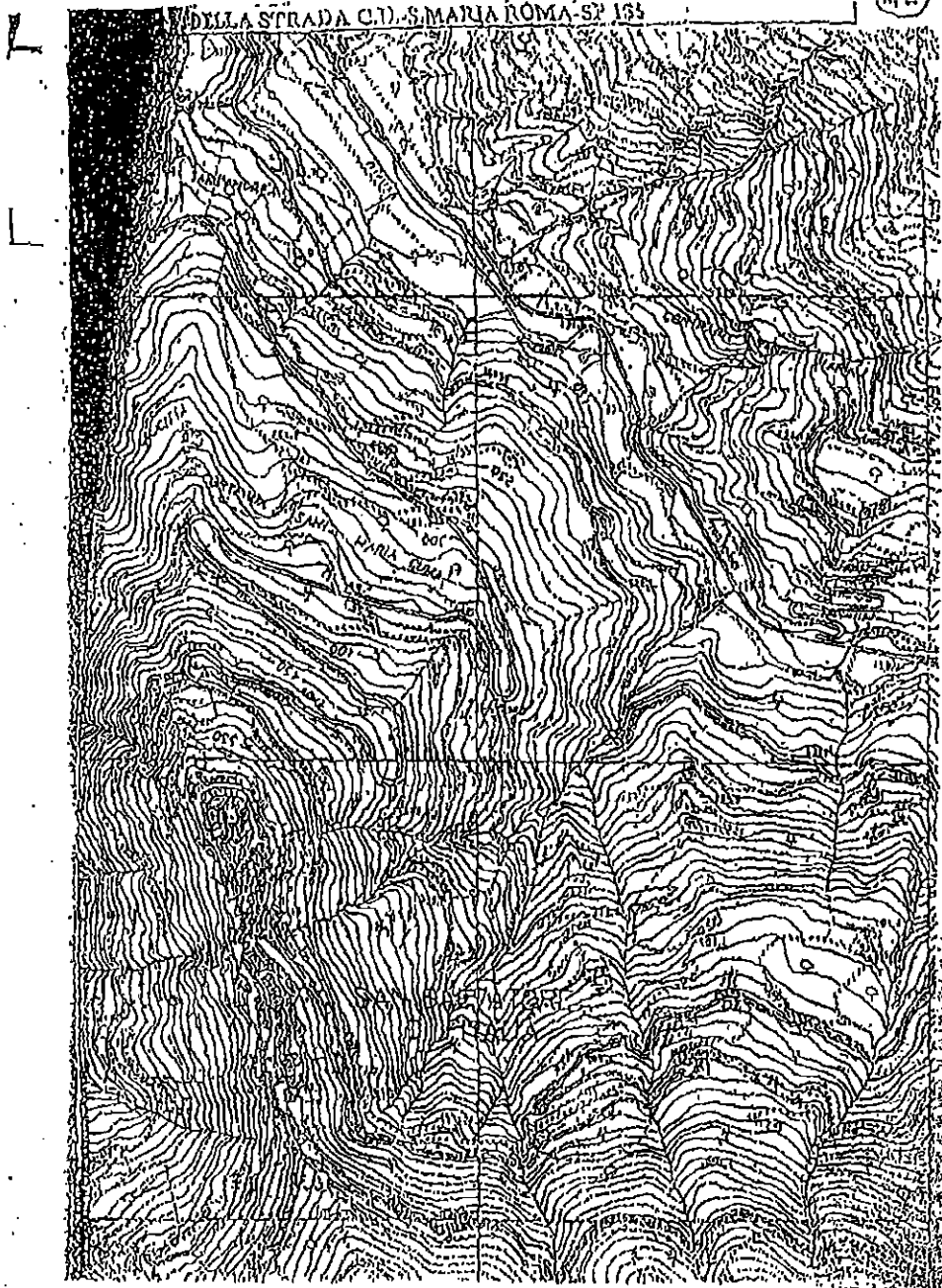

23 SISTEMAZIONE E MANUTENZIONE STRADA DI PENETRAZIONE AGRICOLA VINA  
-PIANO ARLASI -PIANO MAZZA - MONTE GIUDA.

LINEE DI STRADA OGGETTO DELL'INTERVENTO:

- Strada Vini - Piano d'Arresi - Piano Mazza
- Piano Mazza - Monte Arlasi - Monte Giuda - Romulato
- Chianciano
- S.722 - F. Salsano - F. Salsano - F. Salsano

STRADICCO AGRICOLA DI PENETRAZIONE  
S. 722/100

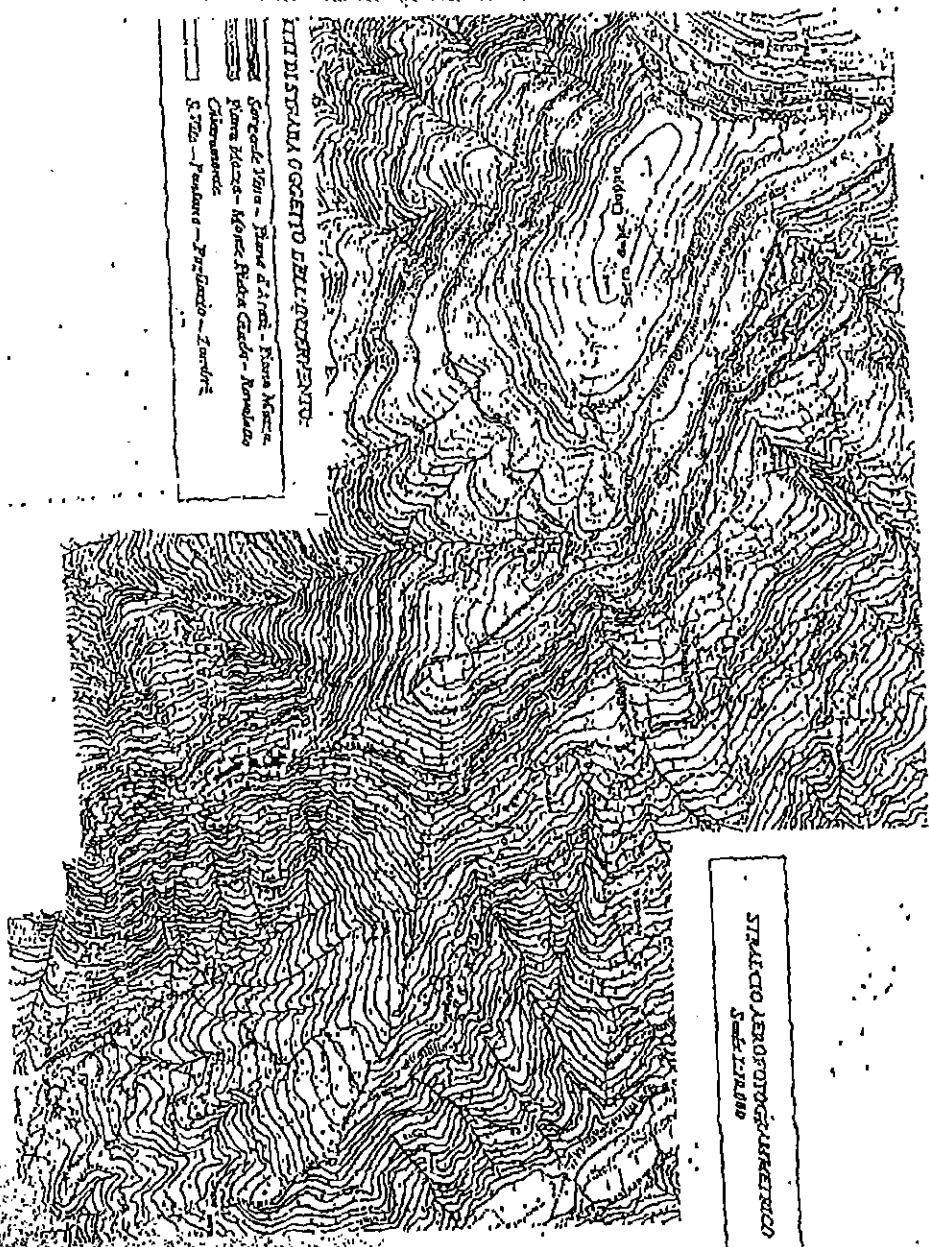



LAVORI URGENTI DI CONSOLIDAMENTO DEL VERSANTE GRAZIA - SCRIBERA.



COMUNE DI S. SALVATORE DI FITALIA  
(Provincia di Messina)

COROGRAFIA Scala 1:10.000

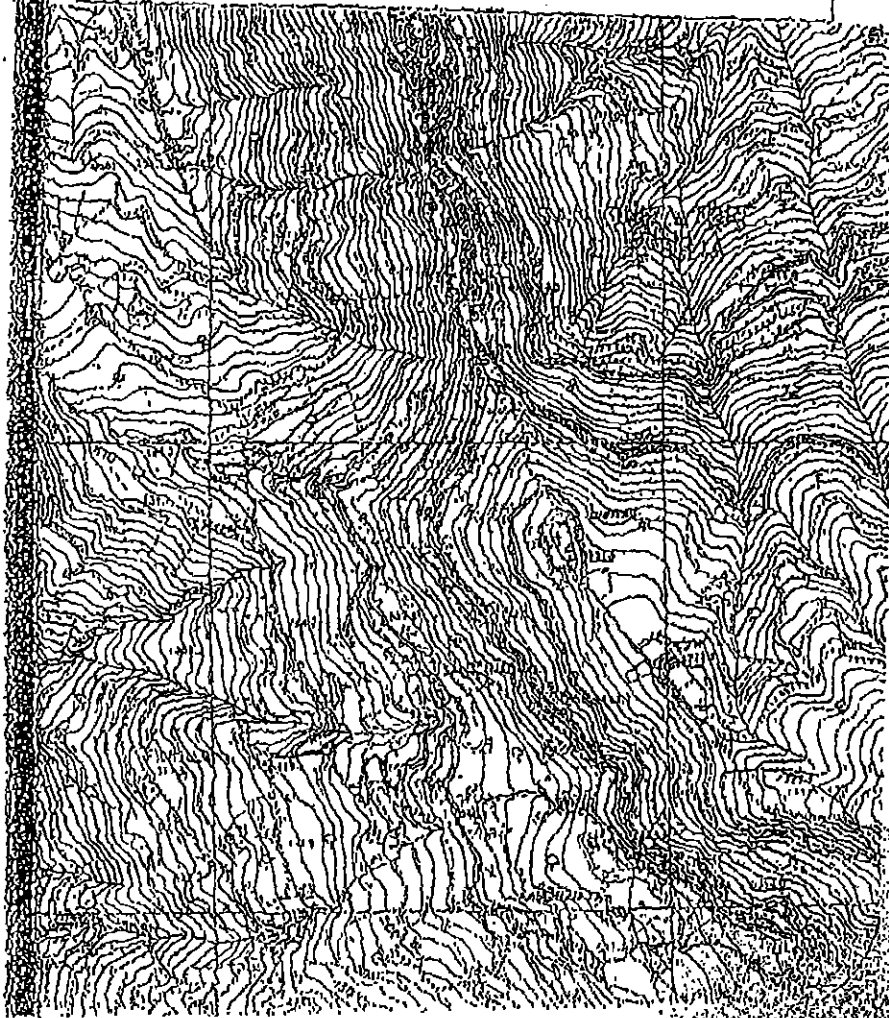

L  
L  
LAVORI DI CONSOLIDAMENTO DEL VERSANTE VALLONE PIETA' A PROTEZIONE  
DEL CENTRO URBANO.



COMUNE DI S. SALVATORE DI ITALIA  
(Provincia di Messina)

COROGRAFIA Scala 1:10.000



26 LAVORI DI CONSOLIDAMENTO DEL VERSANTE A VALLE DELLA VIA CORSO DEL  
POPOLO A SALVAGUARDIA DEL CENTRO ABITATO.

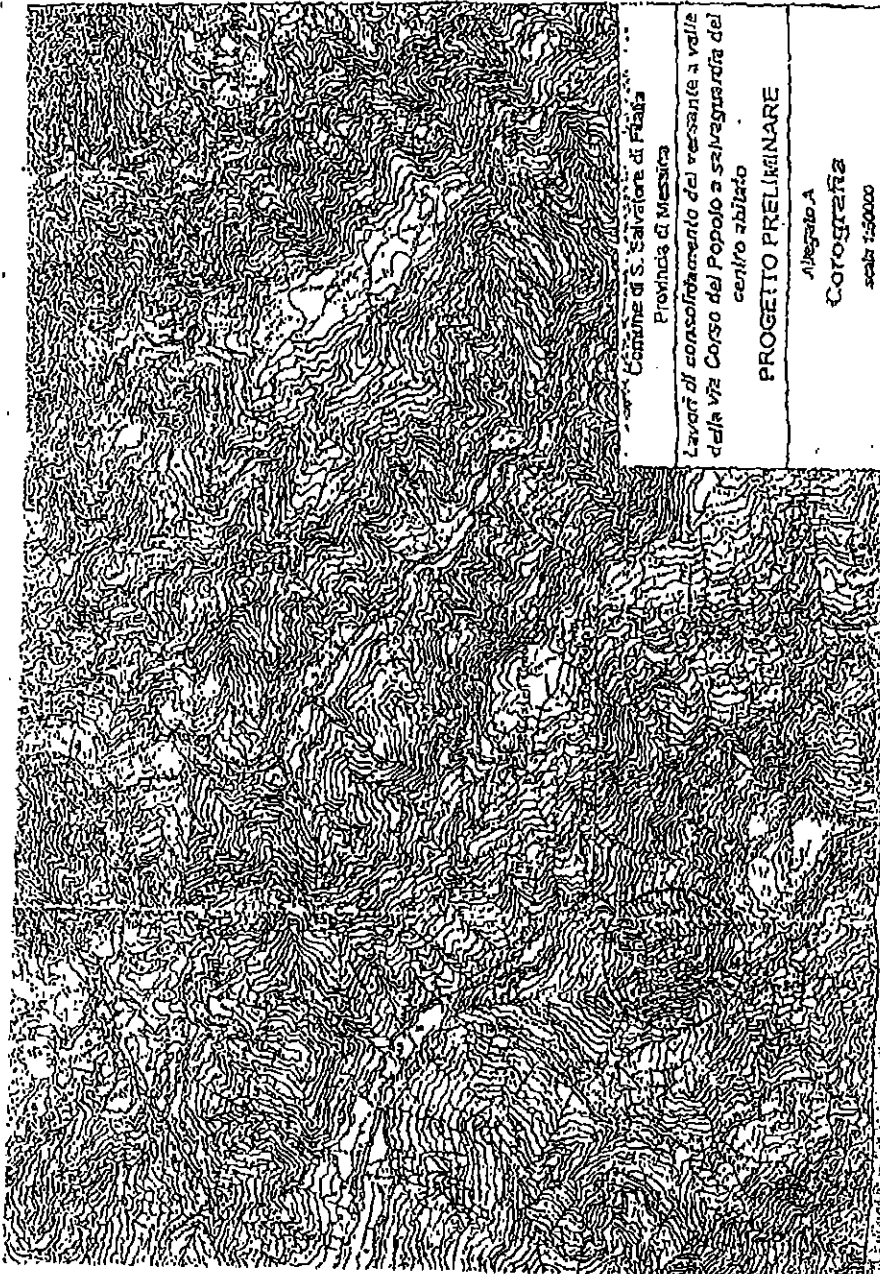

24. LAVORI DI CONSOLIDAMENTO E MESSA IN SICUREZZA DEL COSTONE  
ROCCIOSO SOPRASTANTE LA CONTRADA SCRISERA.

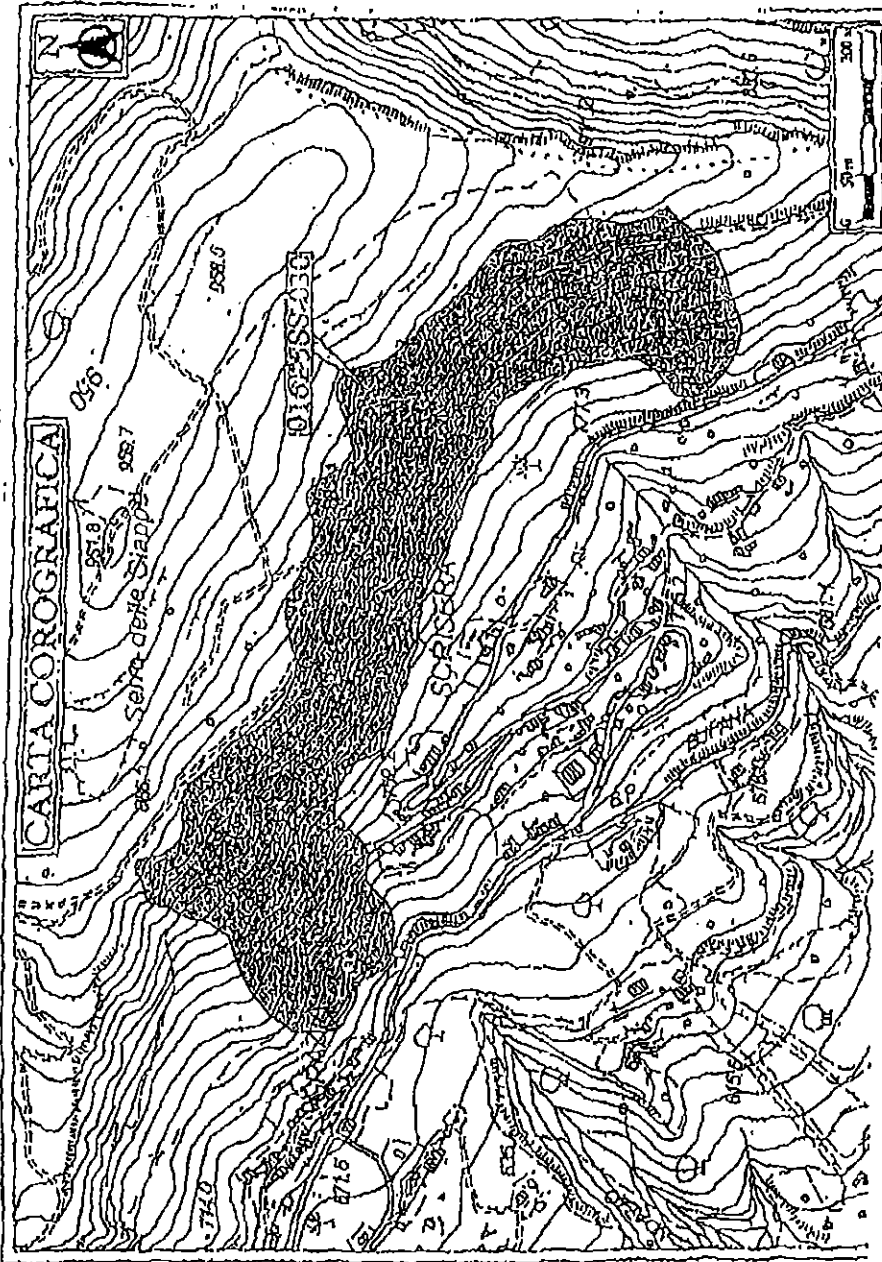

28 CONSOLIDAMENTO NUCLEO ABITATIVO C.DA DOVERA E LAVORI DI SISTEMAZIONE IDRALICO-FORESTALE DEL VALLONE RANDAZZO.

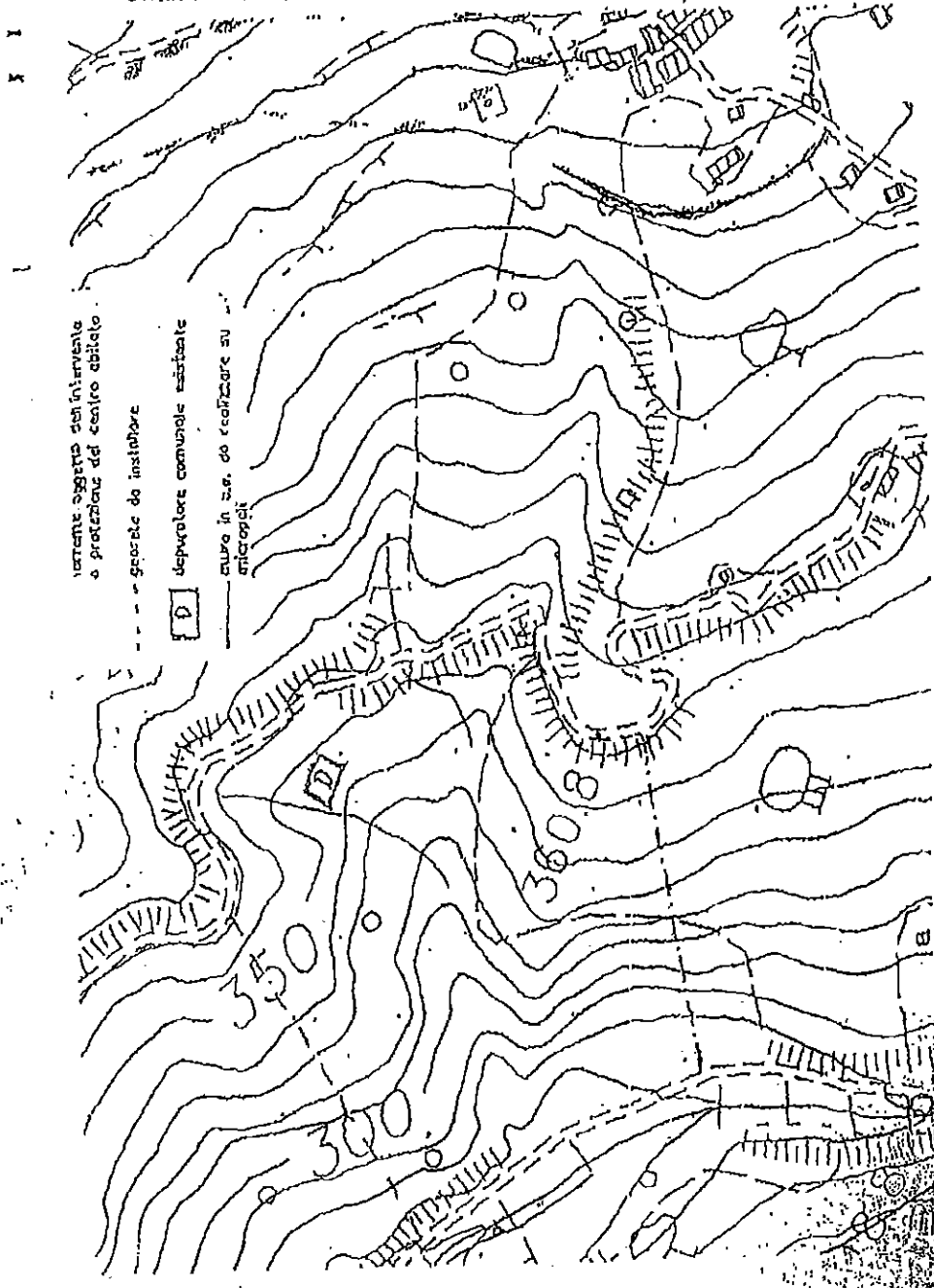

--- oggetto dell'intervento  
 o protezione del centro abitato.  
 - - - - - opere da installare  
 [D] depuratore comunale esistente  
 --- mura in us. da rafforzare su  
 antroponi

Scale 1:5000

Scale 1:5000

Scale 1:5000

Scale 1:5000

Scale 1:5000

Scale 1:5000

Scale 1:5000

Scale 1:5000

Scale 1:5000

19. RIFACIMENTO CONDOTTA ADDUZIONALE E RETI IDRICHE INTERNE FRAZIONE  
VERSANTE OVEST.

9. RIFACIMENTO CONDOTTA ADDUZIONE E RETI IDRICHE  
INTERNE FRAZIONI VERSANTE OVEST

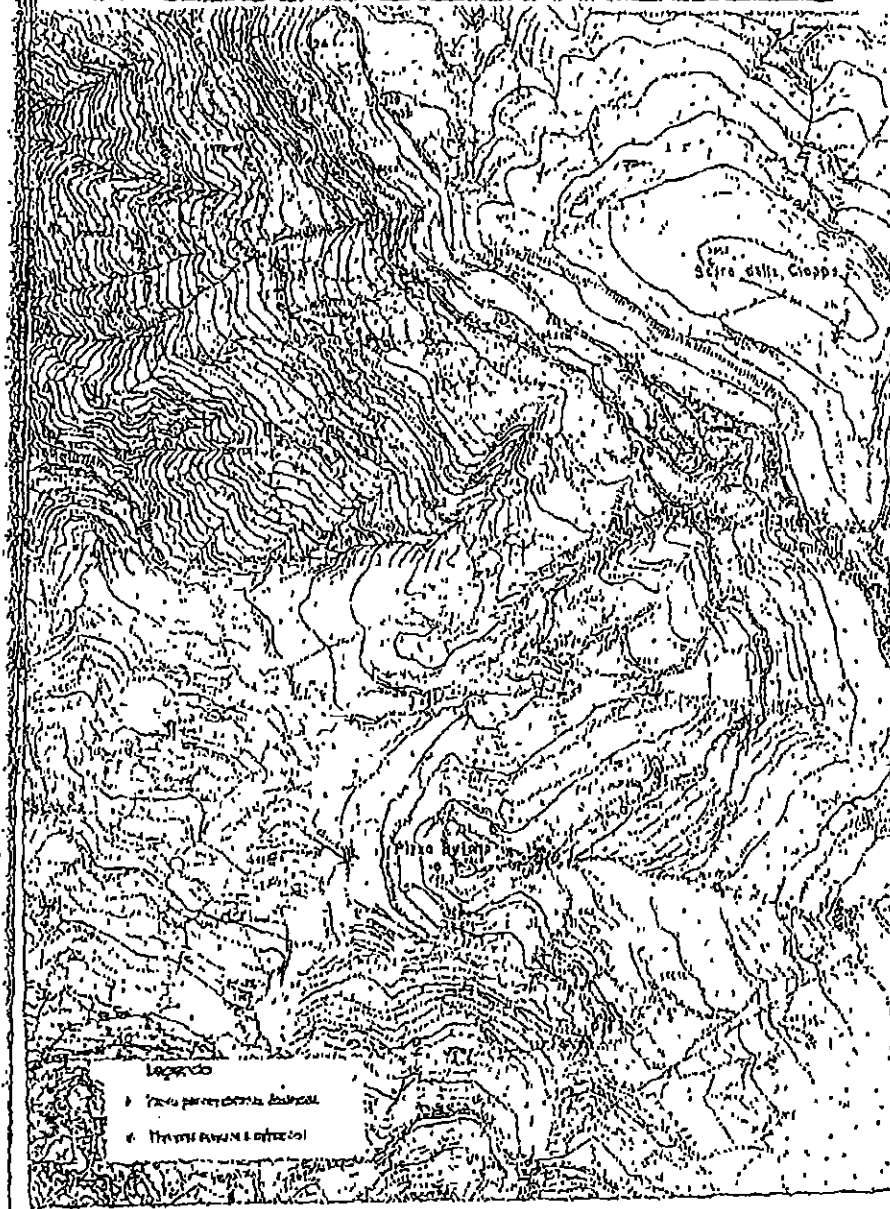

- Legenda
- Tracciato per condotta adducente
  - - - - - Tracciato per rete idrica interna

20. COMPLETAMENTO DELLA CHIESA S. ADRIANO.

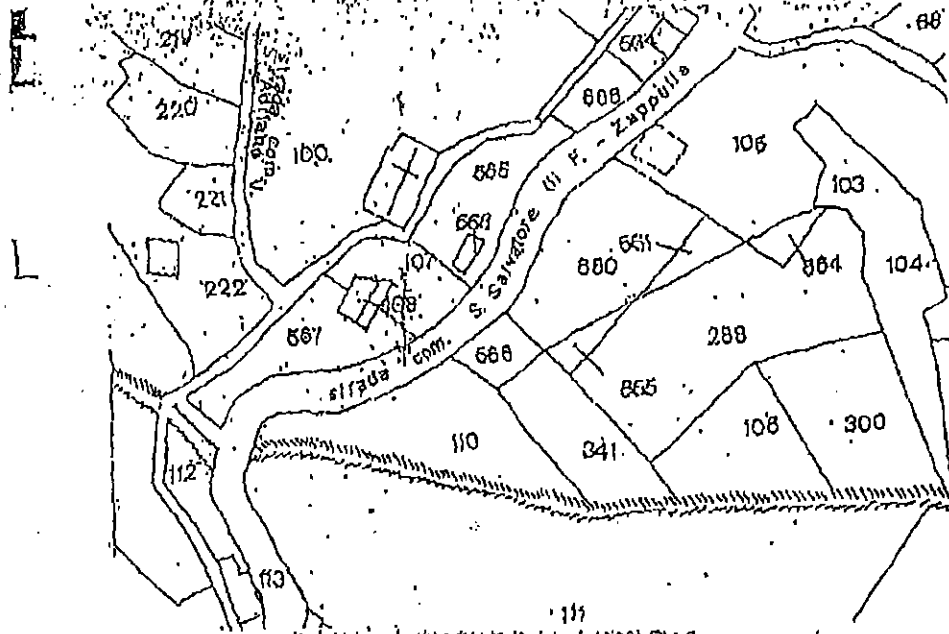

STRALCIO CATASTALE (Scala 1:1000) Fig. 9.

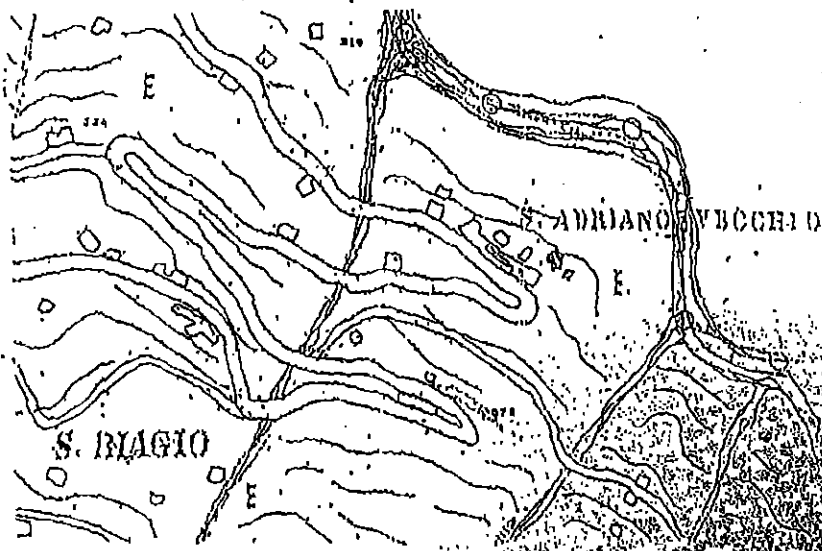

STRALCIO STRUM. URBANISTICO



31 REALIZZAZIONE DI UN CAMPO DI CALCETTO E DUCCE A VALLE DI PIAZZA S. ANTONIO.

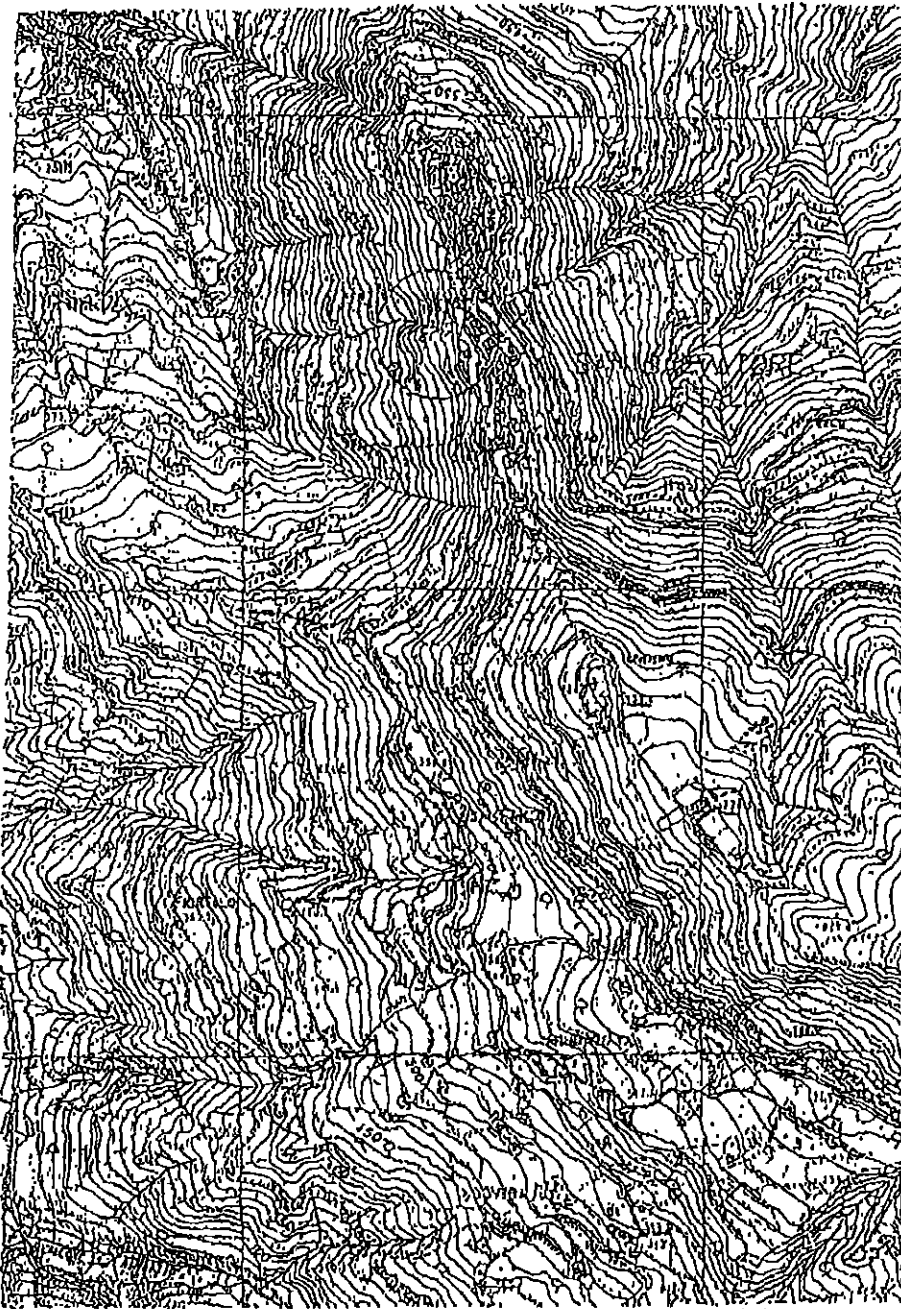



32 OPERE DI MANTENIMENTO E MIGLIORAMENTO FORESTALE.



COMUNE DI S. SALVATORE DI VITALIA  
(Provincia di Messina)

COROGRAFIA Scala 1:10.000

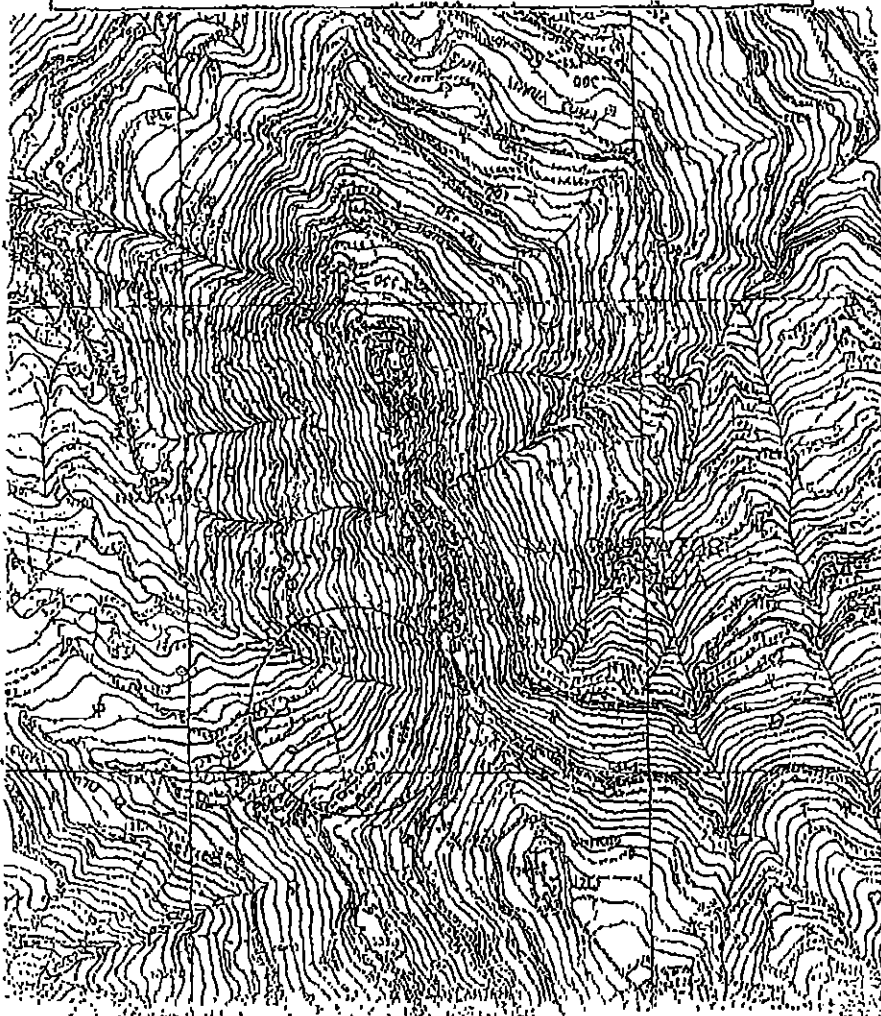

23 REALIZZAZIONE RETE DI METANIZZAZIONE

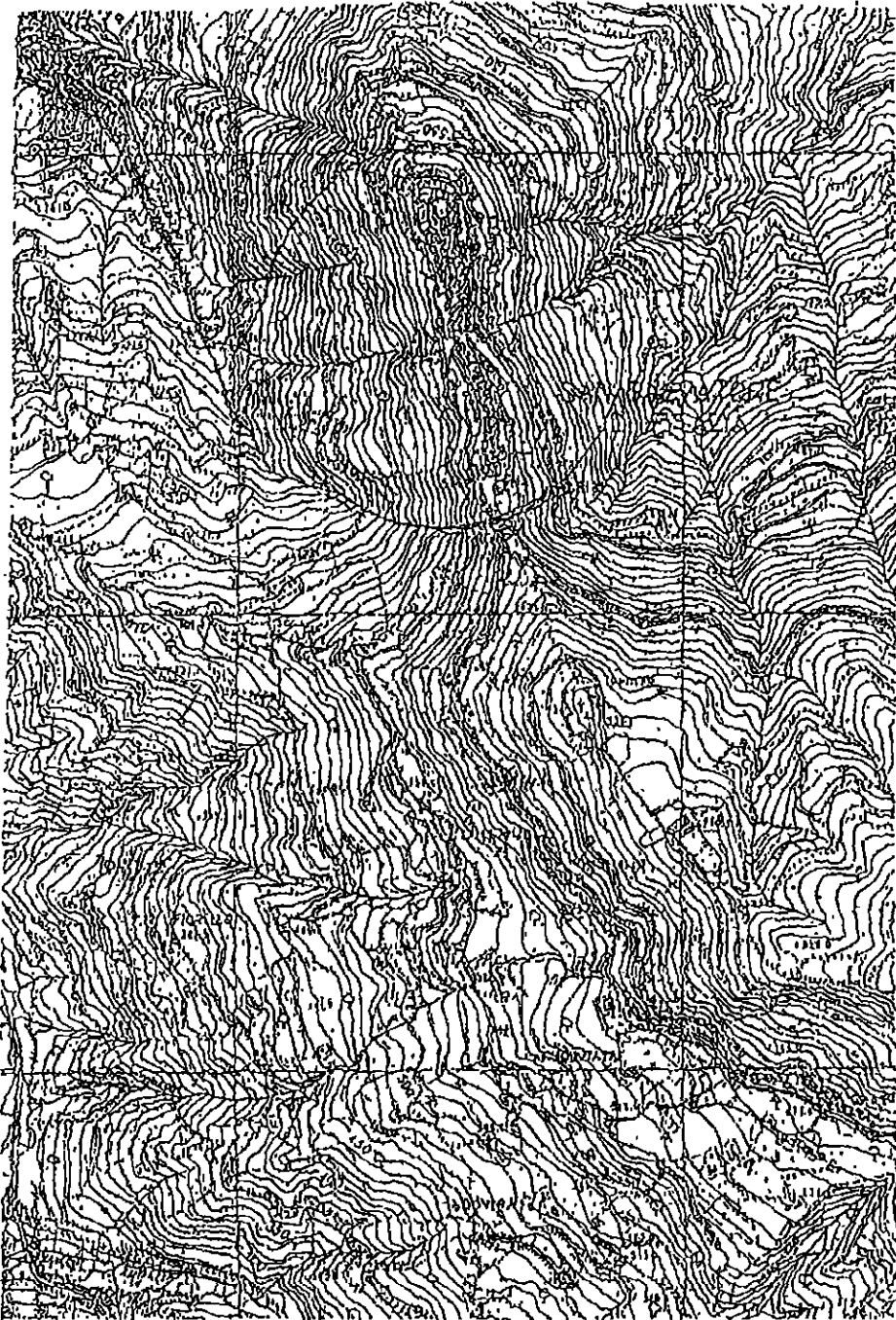

34. COMPLETAMENTO E MIGLIORAMENTO CAMPO DI CALCIO.

L

L

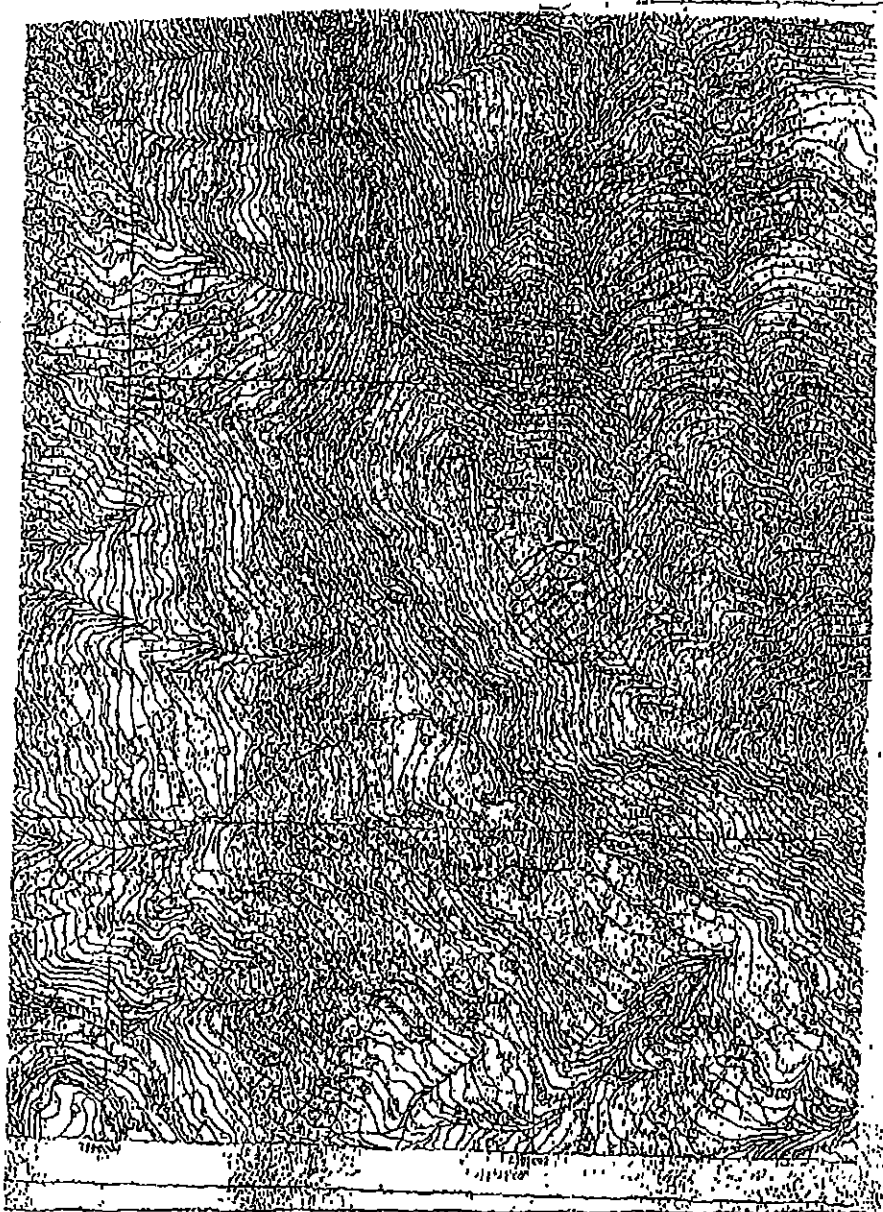

Stralio aereofotogrammetria in scala 1:10000

COMUNE DI SAN SALVATORE DI PIALUA - UFFICIO TECNICO

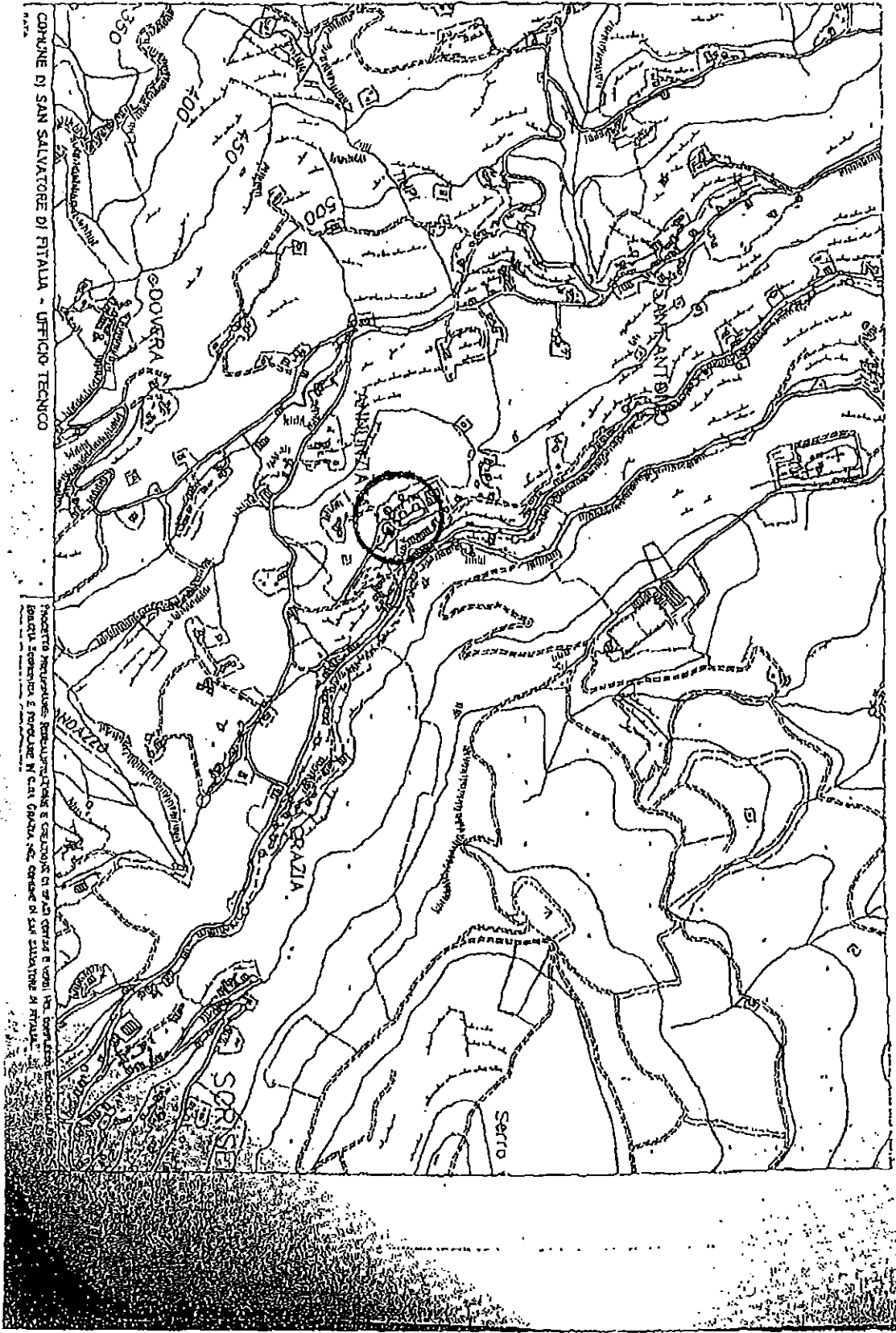

Prodotto e ristampato dalla Società Anonima di Cartografia e Topografia, Via S. Antonio, 10, 00187 Roma, Tel. 06/47811. Distribuzione esclusiva in Italia e all'estero. Per informazioni e richieste di copie rivolgersi all'Ufficio Tecnico del Comune di San Salvatore di Pialua.

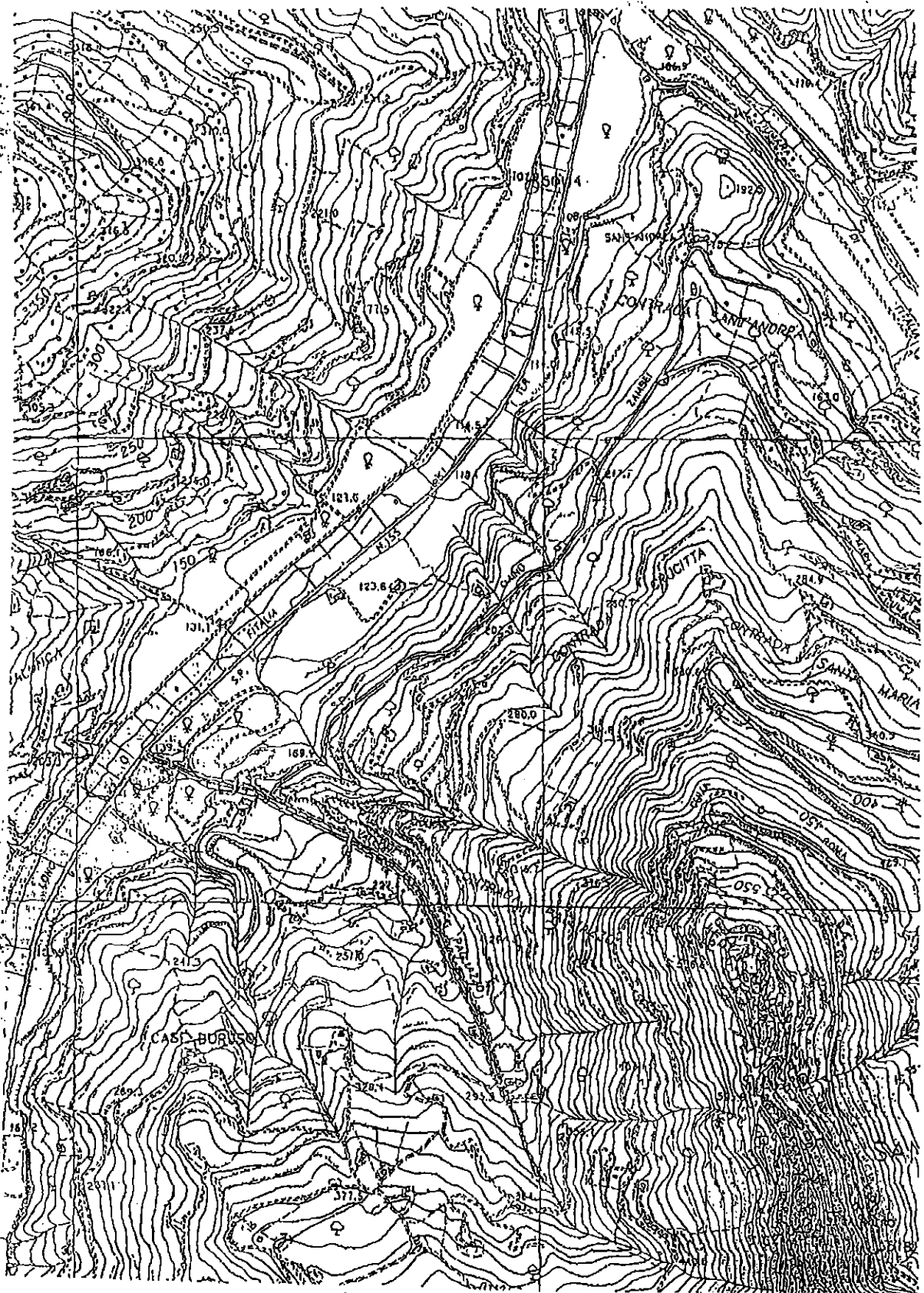

36. INTERVENTI DI SISTEMAZIONE IDRAULICA DEL FITALIA/ZAPPULIA



37. INTERVENTI DI ECO-EFFICIENZA E MIGLIORAMENTO DELLE PRESTAZIONI ENERGETICHE DEGLI IMMOBILI COMUNALI.

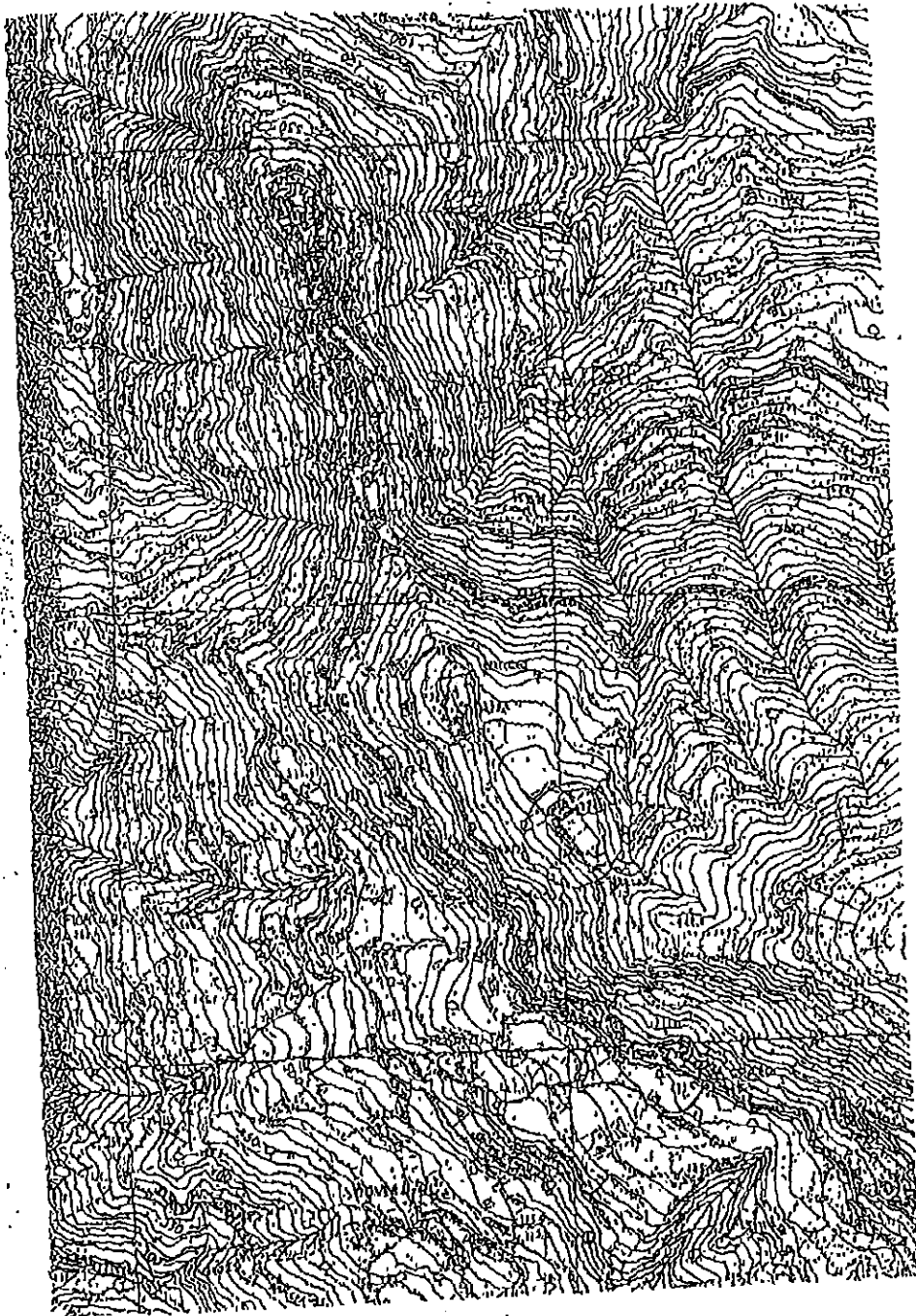

38. OTTIMIZZAZIONE DEI CONSUMI ENERGETICI DEGLI IMPIANTI DI SOLLEVAMENTO ACQUE CON UTILIZZO DI FONTI DI ENERGIA RINNOVABILE.

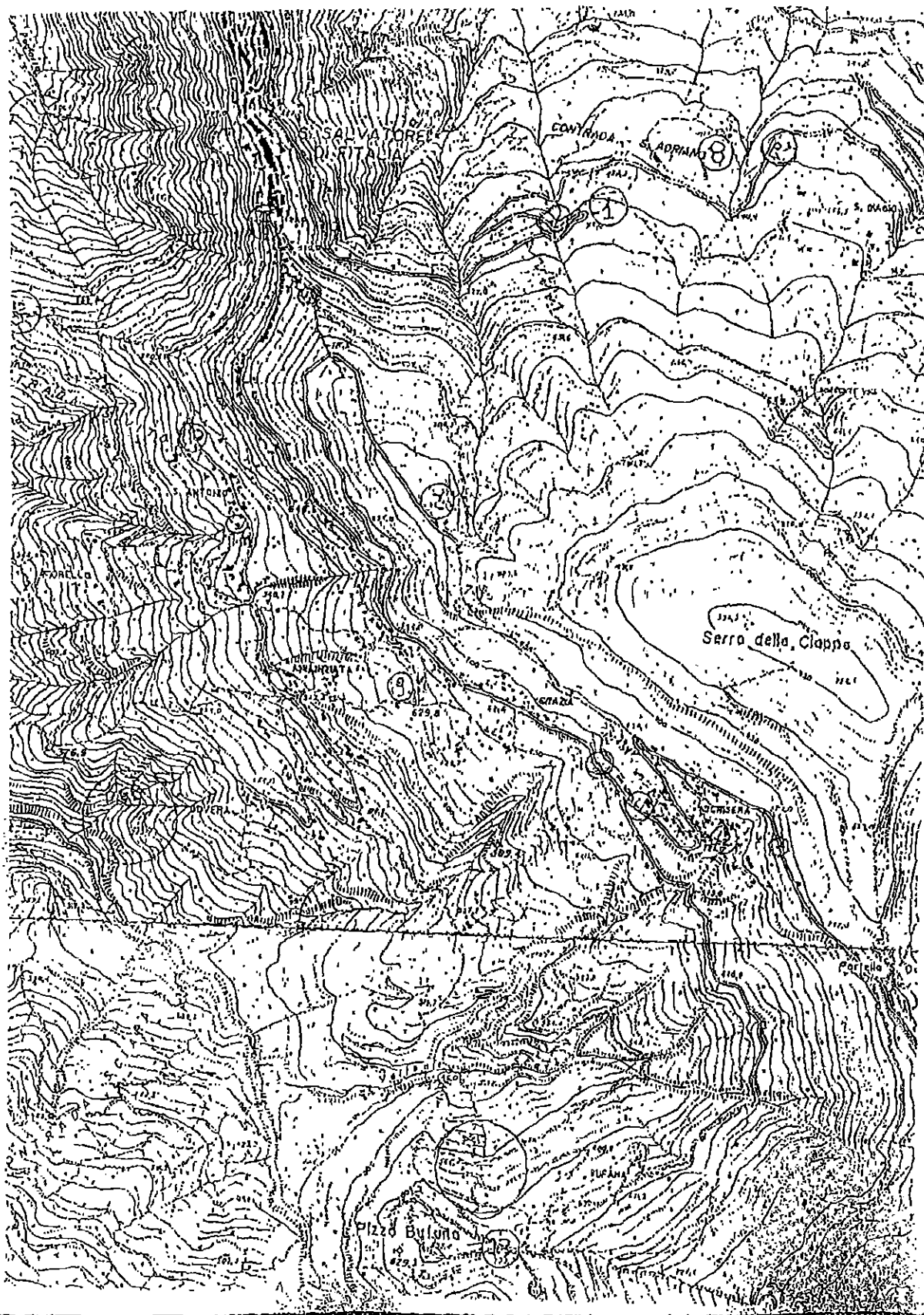



39. RIQUALIFICAZIONE ENERGETICA DELLA PUBBLICA ILLUMINAZIONE NELLE  
AREE RURALI DEL TERRITORIO COMUNALE.

SECONDA UNIVERSITÀ DI NAPOLI - NAPOLI

UNIVERSITÀ DI NAPOLI - NAPOLI

480

481

482

483

484

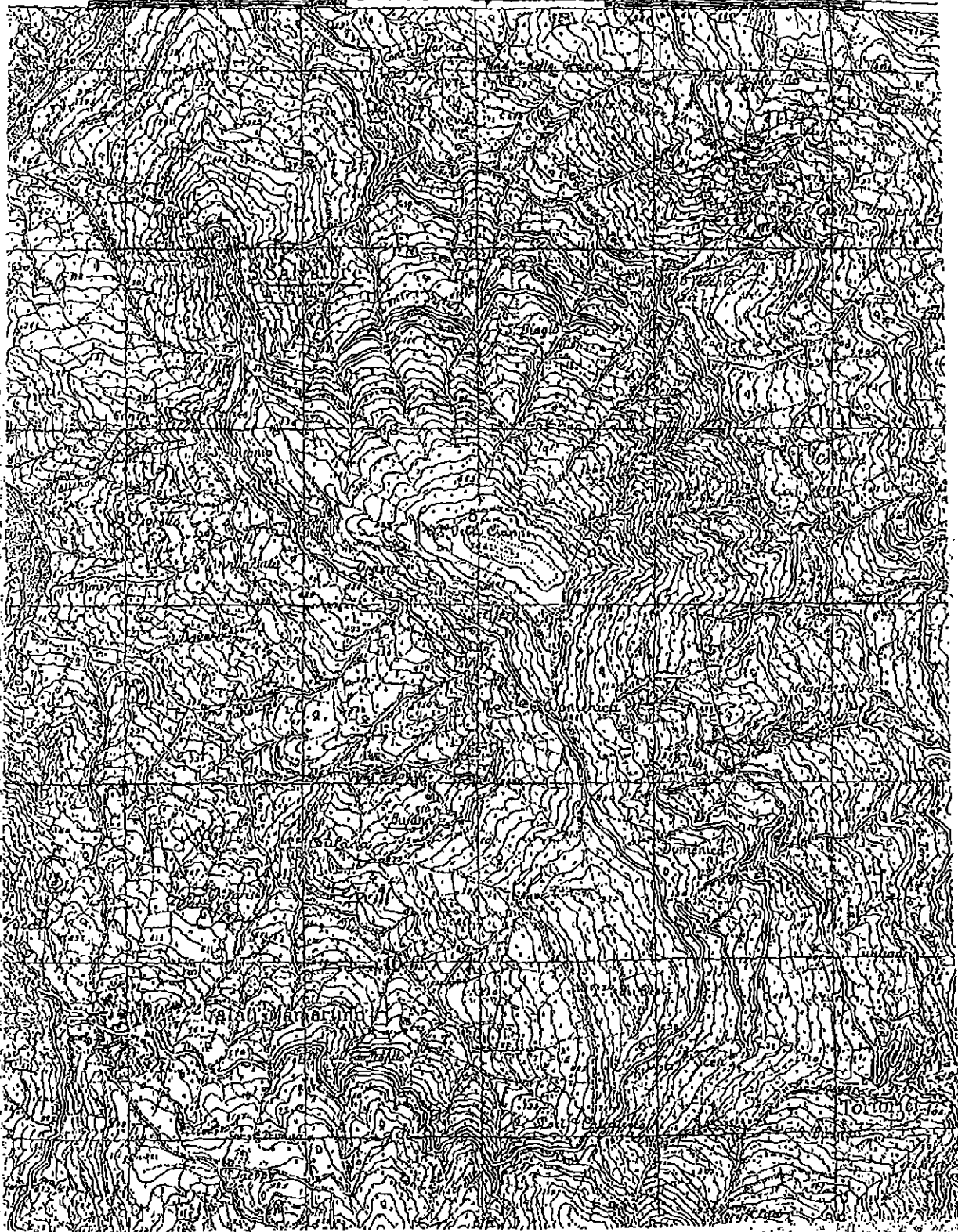

# 40. RIQUALIFICAZIONE ENERGETICA DELLA PUBBLICA ILLUMINAZIONE DELL'INTERO TERRITORIO COMUNALE.

Comune di Montebelluna (Treviso) - Prov. di Treviso

Coordinate UTM di Montebelluna (1980): 31° 31' 01" N, 12° 01' 00" E

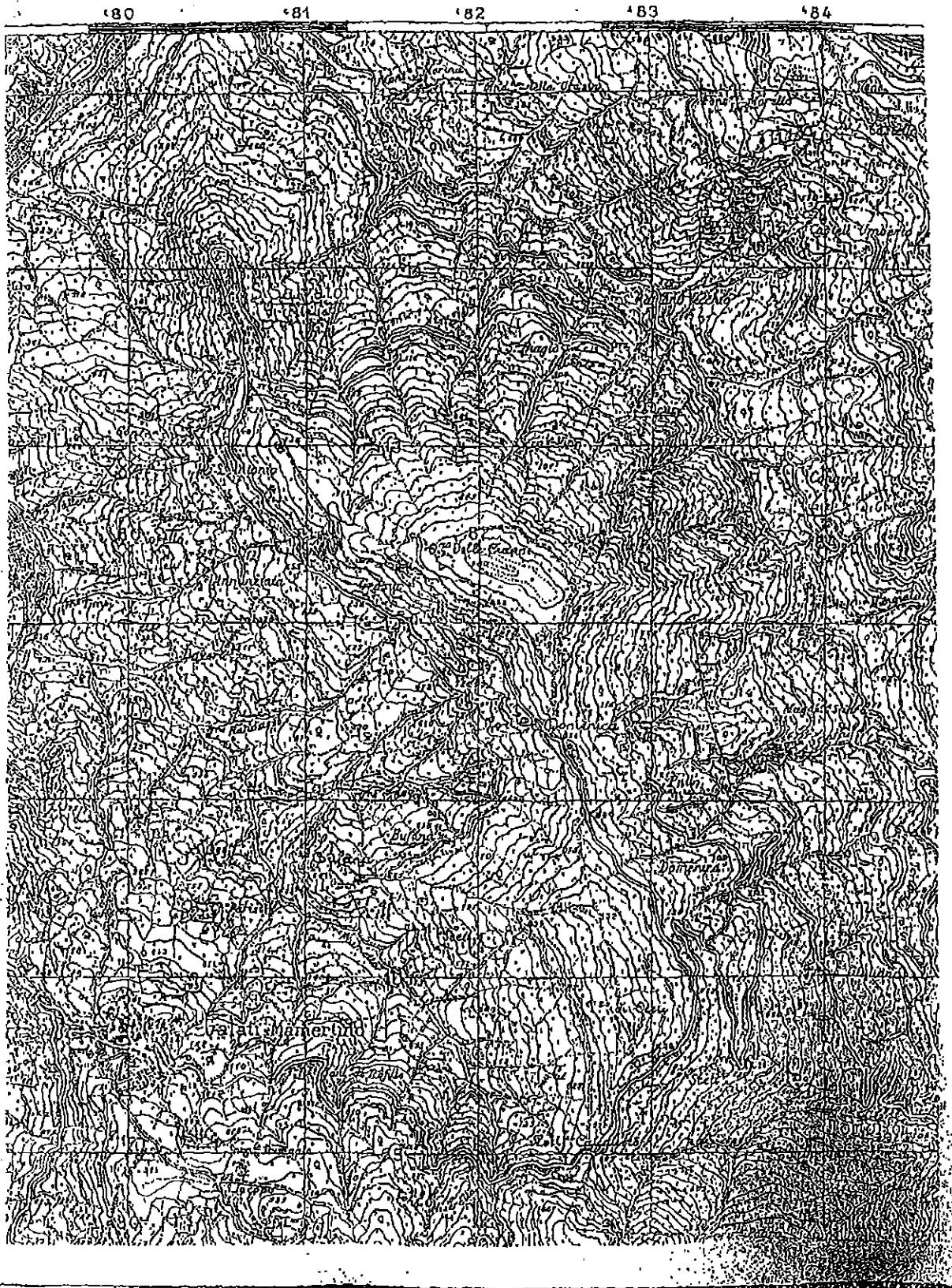

RIQUALIFICAZIONE E VALORIZZAZIONE  
DEGLI SPAZI DEL CENTRO STORICO  
N° 41

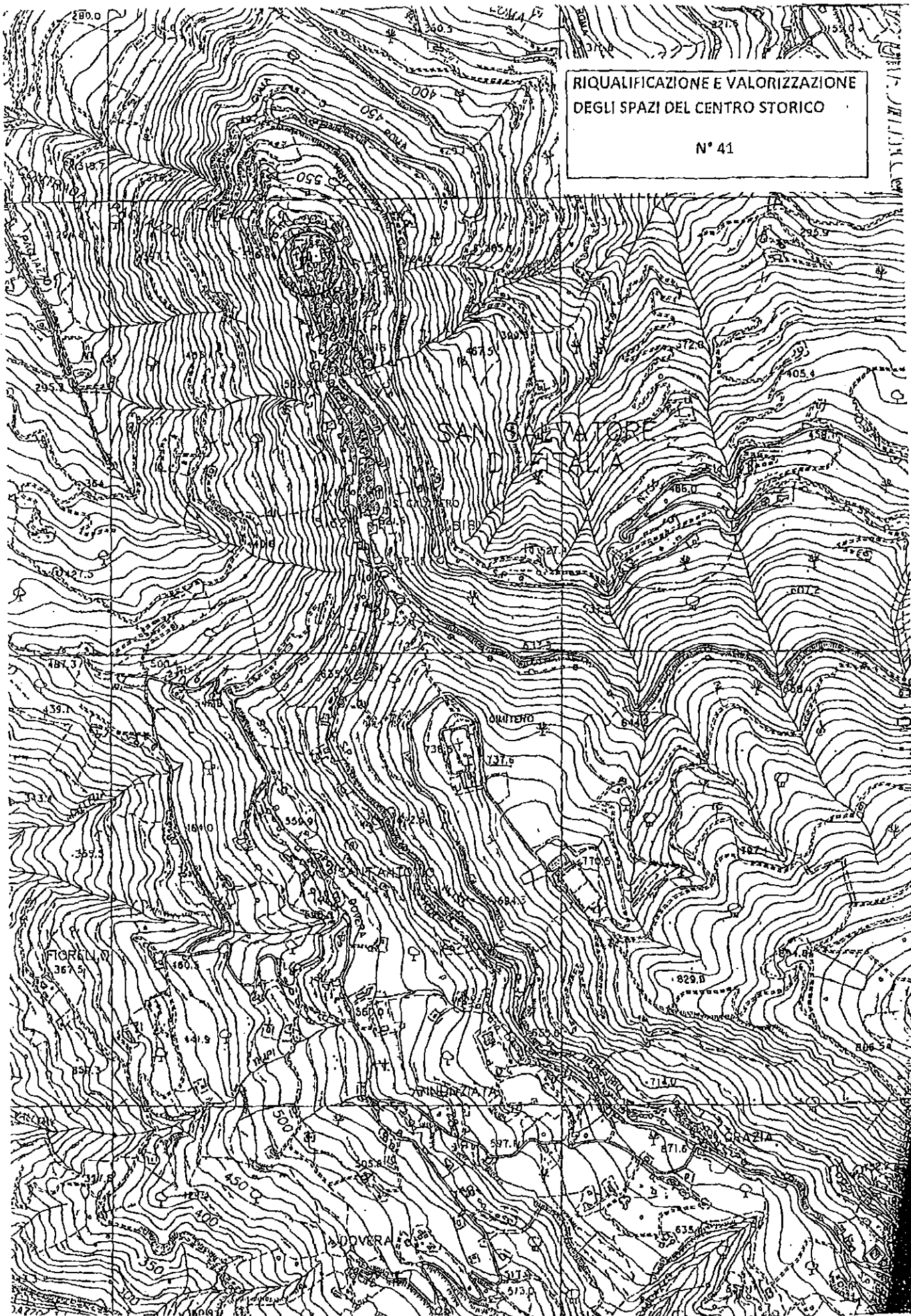



ISTITUTO DELLA STRADA RURALE DENOMINATA, ORNI-PIANO MAZZA.  
COLLA-RÖCCA DI PIETRA GIUDA-CHIAROMONTE E PIZZO CUFINO N° 42

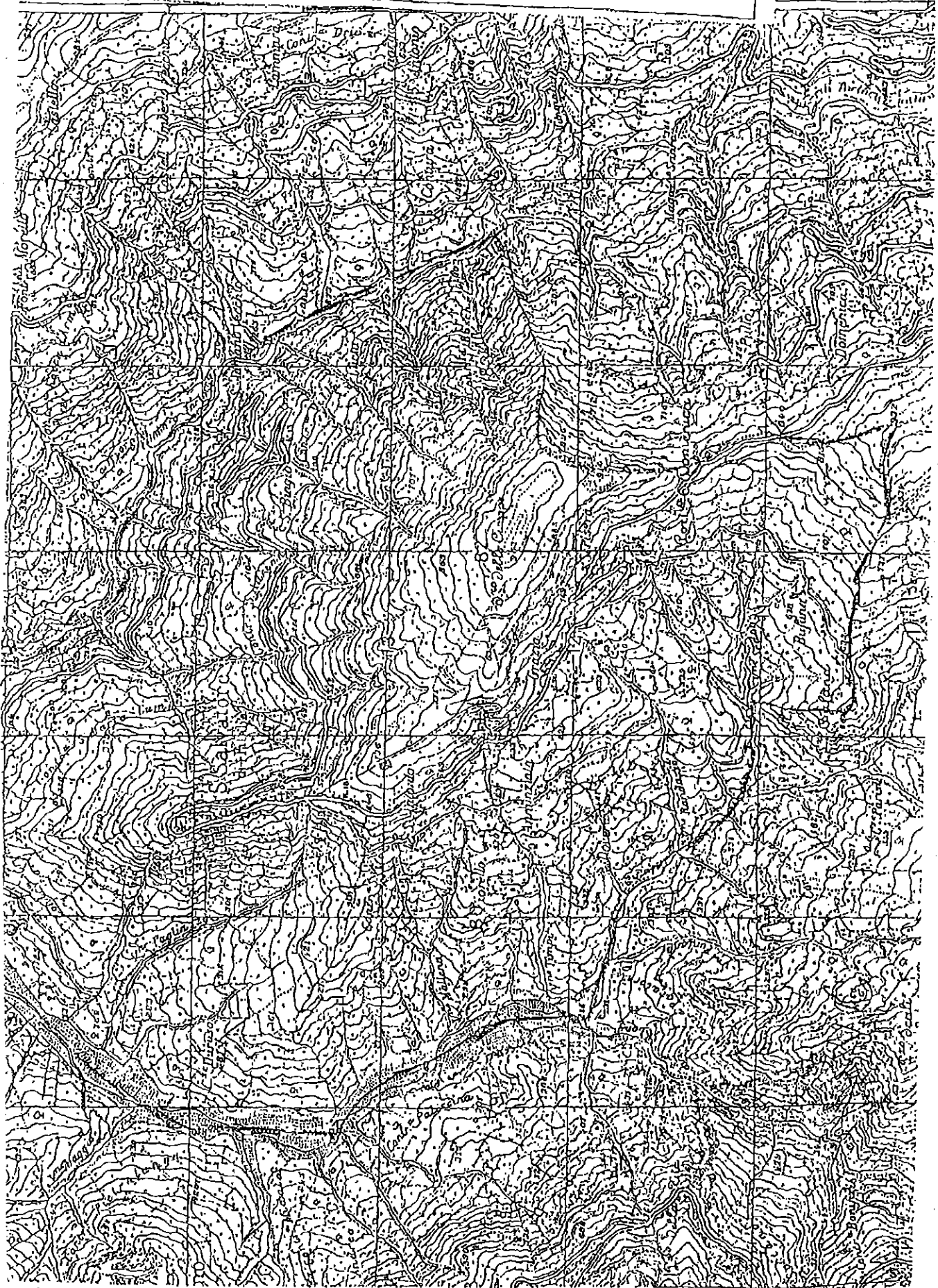

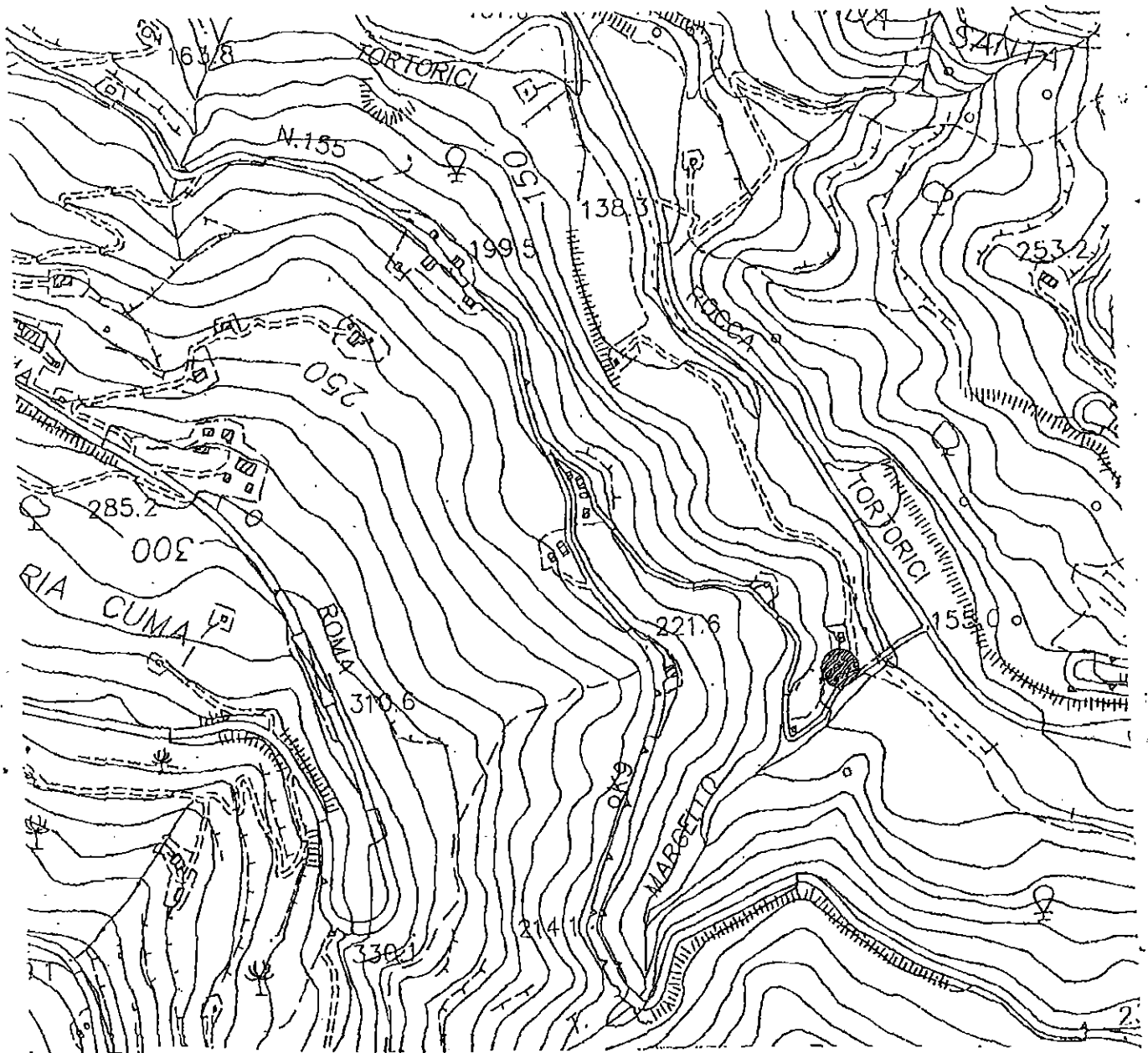

ADEGUAMENTO DEGLI IMPIANTI DI DEPURAZIONE DELLA RETE CONNESSA AGLI STESSI NEL  
 COMUNE DI SAN SALVATORE DI FITALIA N° 43  
 S. MARIA COMA

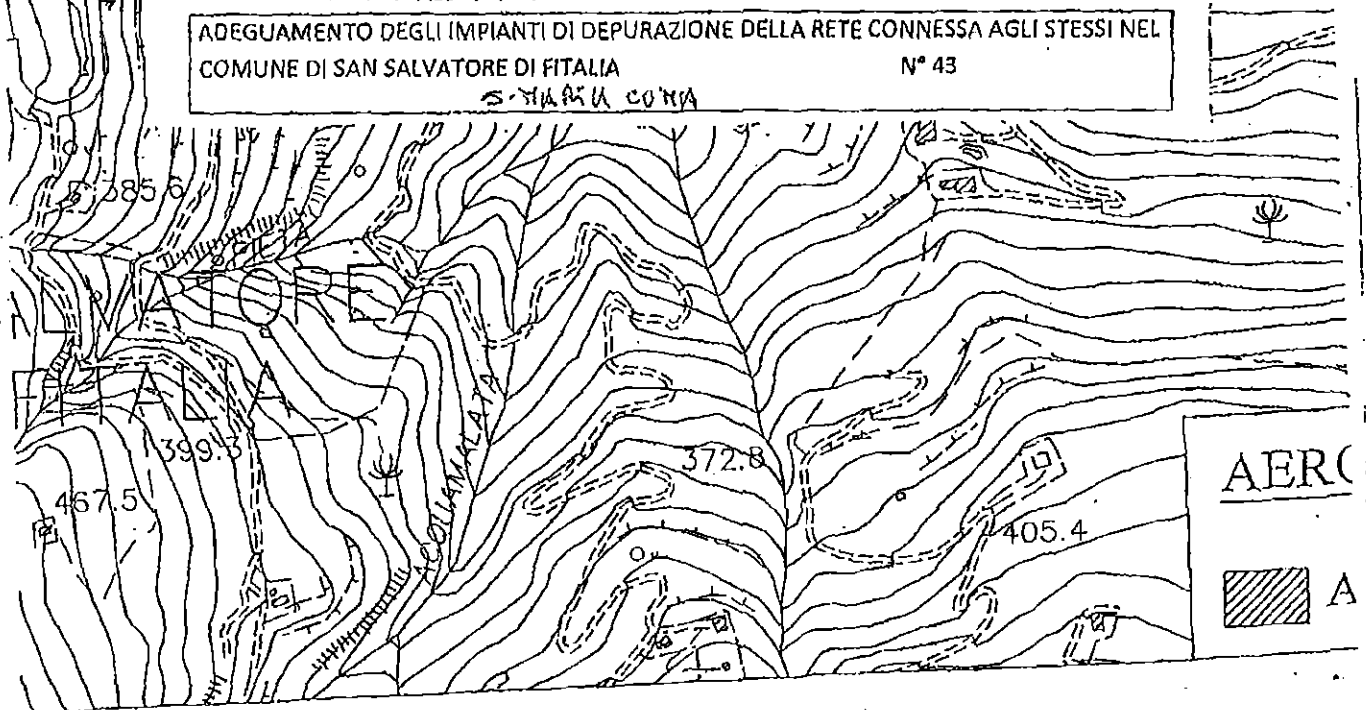

AERCO



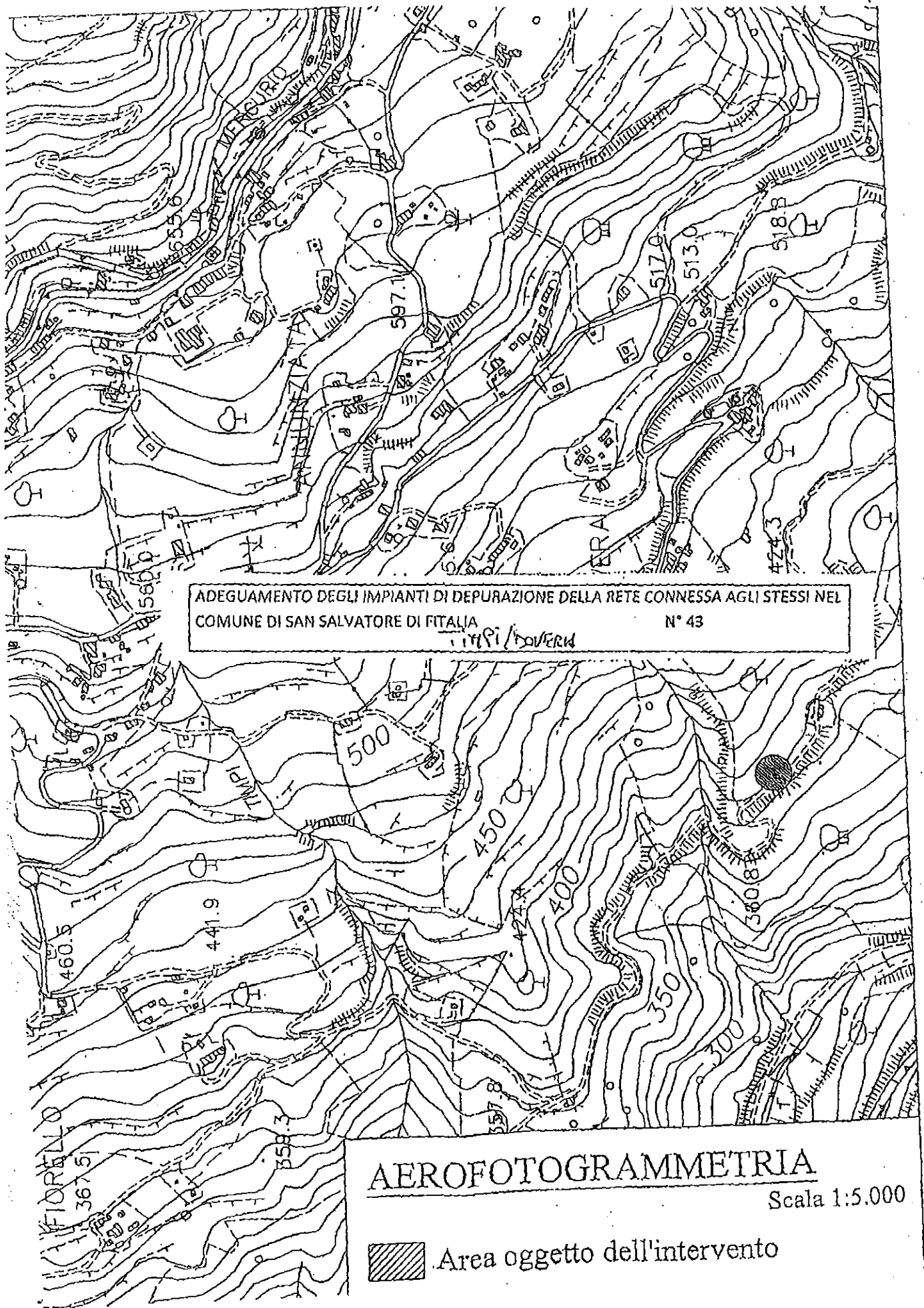

ADEGUAMENTO DEGLI IMPIANTI DI DEPURAZIONE DELLA RETE CONNESSA AGLI STESSI NEL  
COMUNE DI SAN SALVATORE DI FITALIA  
M. ROVERA N° 43

AEROFOTOGRAMMETRIA

Scala 1:5.000

 Area oggetto dell'intervento

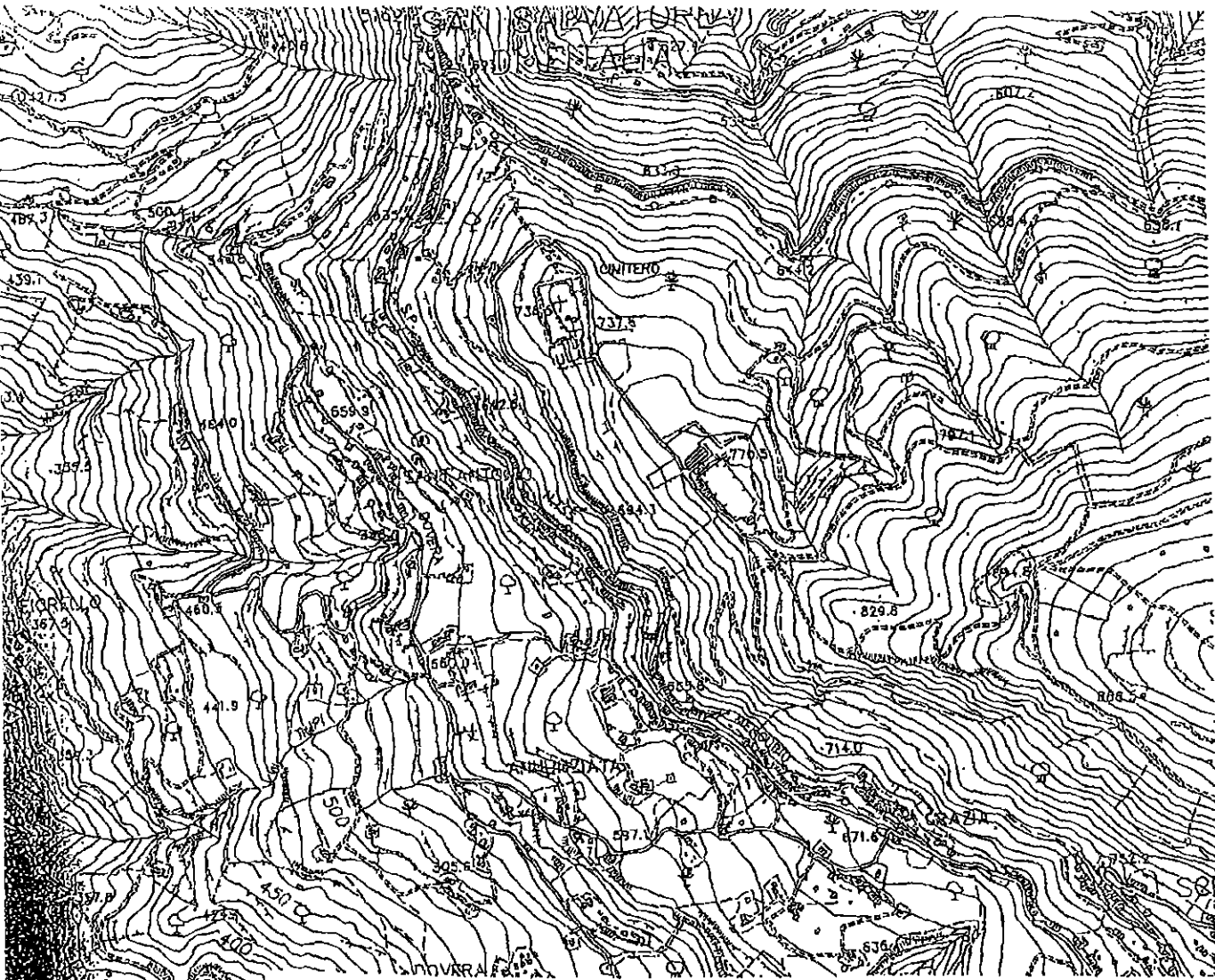

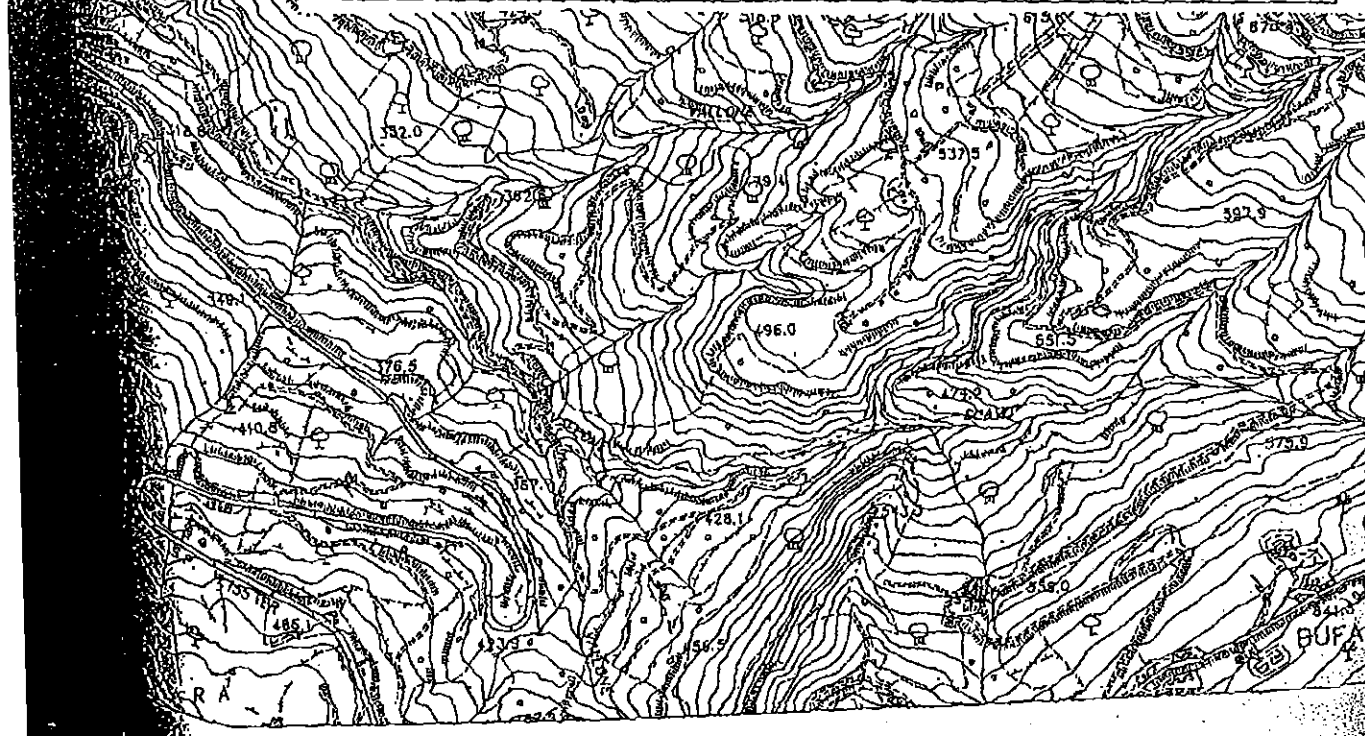

ADÉGUAMENTO DEGLI IMPIANTI DI DEPURAZIONE DELLA RETE CONNESSA AGLI STESSI NEL  
COMUNE DI SAN SALVATORE DI FITALIA N° 43  
*CITA' BUFANA*



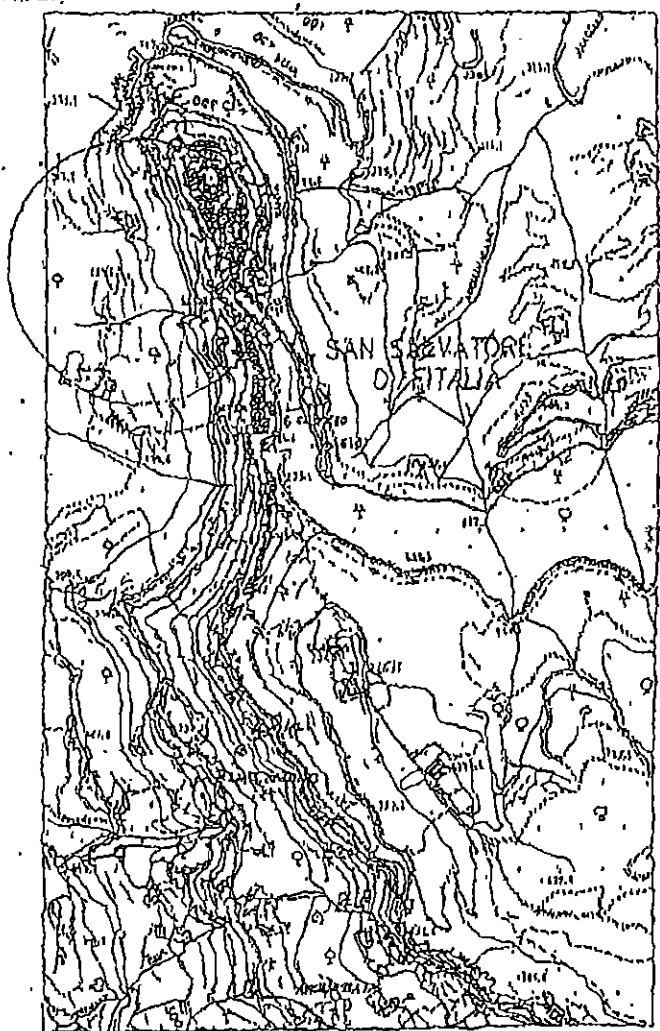

44. MITIGAZIONE DEL RISCHIO GEOMORFOLOGICO MEDIANTE CONSOLIDAMENTO E REGIMENTAZIONE DELLE ACQUE DEL VERSANTE NORD/OVEST A PROTEZIONE DEL CENTRO ABITATO



 Area Intervento

Scala 1:10000



45

LAVORI PER LA REALIZZAZIONE DI UN CENTRO PER ANZIANI

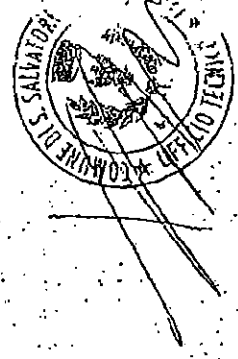
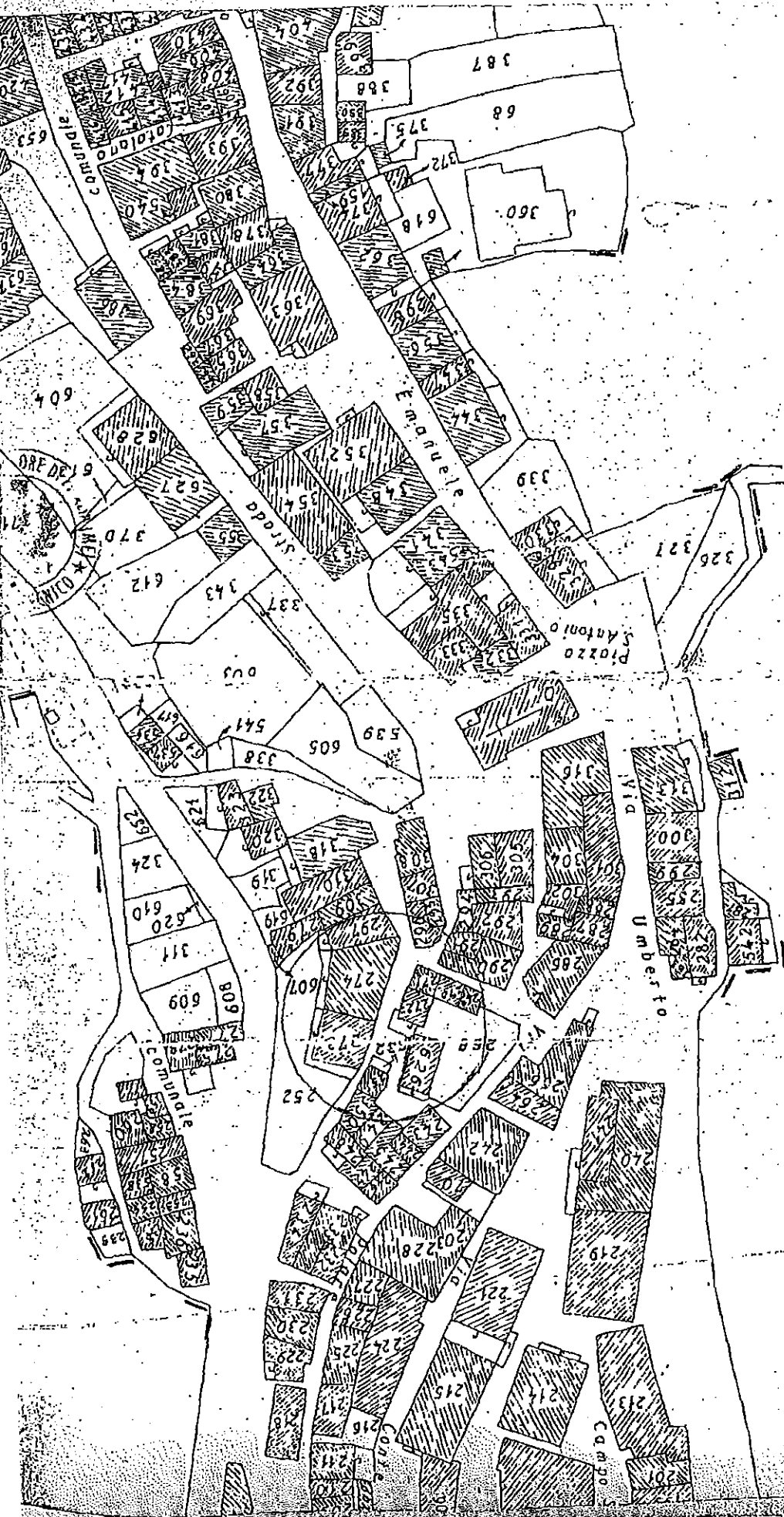

ZONA D'INTERVENTO

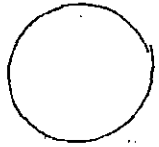



**SCHEDA 1 : PROGRAMMA TRIENNALE DELLE OPERE PUBBLICHE 2019/2020**

**QUADRO DELLE RISORSE DISPONIBILI**

Tipologie risorse	Arco temporale di validità del programma			Importo Totale
	Disponibilità finanziaria 2018	Disponibilità finanziaria 2019	Disponibilità finanziaria 2020	
Entrate aventi destinazione vincolata per legge				
Entrate acquisite mediante contrazione di mutuo	150			150,00
Entrate acquisite mediante apporti di capitali privati		813,00		813,00
Trasferimento di immobili ex art. 19, comma 16, legge n. 109/94, nel testo coordinato con la L.R. 07/02 e s.m.i.				
Stanziammenti di bilancio				
Altro ( 1 )	29.558,80	2.336,61	1.539,61	33.435,02
<b>Totali</b>	<b>37.346,90</b>	<b>5.449,61</b>	<b>1.539,61</b>	<b>44.336,12</b>

Il Responsabile del Programma

Ing. Michele Gatto



**SCHEDA 2: PROGRAMMA TRIENNALE DELLE OPERE PUBBLICHE ANNO 2018/2020 DEL COMUNE DI SAN SALVATORE DI FITALIA  
ARTICOLAZIONE DELLA COPERTURA FINANZIARIA**

N(1)	Cod. int. Amm(2)	Codice ISTAT			Tip. (3)	Cat. (3)	Descrizione dell'intervento	Cessioni				
		Reg.	Prov.	Com.				2018	2019	2020	nm. (S/N)importo	App. cap. privato
												Tip. (5)
1	0	19	83	82	1	A01-02	Progetto per la realizzazione di una elisuperficie H24 nel comune di San Salvatore di Fitalia	400,00				
2	0	19	83	82	1	A03-99	Ammodernamento ed efficientamento energetico degli impianti di illuminazione pubblica	150,00				
3	0	19	83	82	1	A05-09	recupero del patrimonio edilizio dismesso all'interno dei centri storici da destinare a servizi integrati (bottega nebrodi)	1500,00				
4	0	19	83	82	1	A02-05	interventi di consolidamento e messa in sicurezza del versante a valle del Santuario di San Calogero e della Via Corso del Popolo, a protezione delle abitazioni soprastanti	1500,00				
5	0	19	83	82	1	A02-05	interventi di consolidamento e messa in sicurezza del versante a valle della Via Grazia a salvaguardia della strada e delle abitazioni soprastanti	2000,00		500		
6	0	19	83	82	1	A02-05	interventi di consolidamento e messa in sicurezza del versante a valle della Via Roma a salvaguardia della strada e delle abitazioni soprastanti	2000,00				
7	0	19	83	82	1	A02-05	Lavori di consolidamento e messa in sicurezza dell'area ovest del centro abitato in prossimità della piazza san Antonio e sistemazione dell'assetto idrogeologico ed ambientale del versante a valle.	1500,00				
8	0	19	83	82	1	A02-05	Lavori di ripristino dell'assetto ambientale ed idrogeologico del versante in località Chiaromonte	1383,00				
9	0	19	83	82	1	E10-99	realizzazione di una compostiera di comunità nella C/da Chiaromonte, con annessa isola ecologica	1500,00				



10	0	19	83	82	1	E10-99	realizzazione di una piattaforma logistica per la raccolta, stoccaggio e trasformazione degli scarti agroforestali per la produzione di agriprodotti da destinare all'autoconsumo dei fabbisogni energetici degli immobili comunali, con annessi impianti di cogenerazione e trigenerazione	1200,00				
11	0	19	83	82	1	A04-40	Opere d'urbanizzazione ed infrastrutture del piano per insediamenti produttivi in c/da S. Maria Cuma	2.000,00	610,00			
12	0	19	83	82	3	A01-1	Ammodernamento e riqualificazione della strada del pellegrino	900,00				
13	0	19	83	82	1	A03-6	Adeguamento ed ampliamento dell'impianto d'illuminazione del cimitero comunale				200,00	99
14	0	19	83	82	1	A02-99	Completamento rete fognante e dei depuratori	500,00	1000,00			
15	0	19	83	82	1	A03-6	Lavori per la realizzazione di un impianto fotovoltaico da 25,00 KWP presso l'istituto comprensivo di contrada Scrisera				191,00	1
16	0	19	83	82	1	A03-6	Lavori per la realizzazione di un impianto fotovoltaico da 40,32 KWP presso la palestra comunale				301,00	1
17	0	19	83	82	1	E10-99	Progetto per l'incremento dell'efficienza energetica, cogenerazione e gestione energetica presso edifici comunali				121,00	1
18	0	19	83	82	3	A01-01	Recupero ed arredo zona circostante chiesa S.S. Salvatore	704,72				
19	0	19	83	82	3	A01-01	Riqualificazione recupero ed arredo vie e piazze del centro urbano	326,00				
20	0	19	83	82	3	A01-01	Rifunzionalizzazione dell'edificio comunale di Piazza Mattarella e riqualificazione degli spazi annessi da adibire a centro servizi alla persona per i residenti ed i visitatori	752,27				
21	0	19	83	82	1	A05-12	Costruzione auditorium all'aperto da realizzare in largo Stazione	877,47				
22	0	19	83	82	7	A01-01	Manutenzione, adeguamento ed ammodernamento strada di penetrazione agricola extraurbana di collegamento tra la SP 155 e la SP Daino Zambri	580,30				

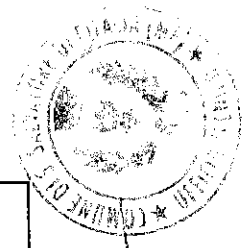

23	0	19	83	82	7	A01-01	Sistemazione e manutenzione strada di penetrazione agricola vna-piano arasi-piano maza-monte Giuda	1000,00	1.039,61	1.039,61		
24	0	19	83	82	1	A02-05	Lavori urgenti di consolidamento del versante Grazia-Scrisera	771,7				
25	0	19	83	82	1	A02-05	Lavori di consolidamento del versante vallone Pietà a protezione del centro urbano	2.300,00				
26	0	19	83	82	1	A02-05	Lavori di consolidamento del versante a valle della via Corso del Popolo a salvaguardia del centro abitato	491				
27	0	19	83	82	1	A02-05	Lavori di consolidamento e messa in sicurezza del costone roccioso soprastante la contrada Scrisera	1.320,00				
28	0	19	83	82	1	A02-05	Consolidamento nucleo abitato c/da Dovera e lavori di sistemazione idraulico-forestale del vallone Randazzo	1.300,00				
29	0	19	83	82	4	A02-15	Rifacimento condotta adduzione e reti idriche interne frazioni versante ovest	1.560,00				
30	0	19	83	82	8	A05-31	Completamento della Chiesa S. Adriano	387,98				
31	0	19	83	82	1	A05-12	Realizzazione di un campo di calcetto e bocce a valle di piazza S. Antonio	414,34				
32	0	19	83	82	7	E10-99	Opere di mantenimento e miglioramento forestale	100,00				
33	0	19	83	82	1	E10-99	Realizzazione rete metanizzazione				1.655,32	1
34	0	19	83	82	8	A05-12	Completamento e miglioramento campo di calcio	480,02				
35	0	19	83	82	1	A01-01	Riqualificazione e creazione di spazi comuni e verdi nel complesso residenziale di edilizia economica e popolare nella c/da Grazia di questo Comune	358,27				
36	0	19	83	82	1	A02-05	Interventi di sistemazione idraulica del Torrente Fitalia/Zappulla	45,00		600,00		
37	0	19	83	82	1	A03-06	Interventi di Eco-Efficienza e miglioramento delle prestazioni energetiche degli immobili comunali	88,00		700,00		
38	0	19	83	82	1	A03-06	Ottimizzazione dei consumi energetici degli impianti di sollevamento acque con utilizzo di fonti di energia rinnovabile	86,00		500,00		

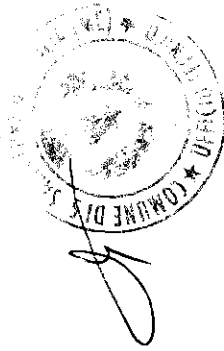



39	0	19	83	82	1	A03-06	Riqualificazione energetica della pubblica illuminazione nelle aree rurali del territorio comunale	43,00	400,00			
40	0	19	83	82	1	A03-06	Riqualificazione energetica della pubblica illuminazione dell'intero territorio comunale	53,00	600,00			
41	0	19	83	82	4	A05-09	Recupero e riqualificazione degli spazi del Centro Storico, nell'area della Chiesa del S.S. Salvatore	970,00				
42	0	19	83	82	4	A01-01	Lavori di ristrutturazione della strada rurale denominata Orni, Piano Mazza, Colla, Roca di Pietra giuda, Chiaromonte Pizzo Cufino, necessaria per l'accesso ai terreni agricoli e forestali	645,00				
43	0	19	83	82	7	E10-99	Adeguamento degli impianti di depurazione della rete connessa agli stessi nel comune di San Salvatore di Filialia	419,83				
44	0	19	83	82	1	A02-05	Mitigazione del rischio geomorfologico mediante consolidamento e regimentazione delle acque del versante Nord/Ovest a protezione del centro abitato	2.900,00				
45	0	19	83	82	1	A05-09	Lavori per la realizzazione di un centro per anziani	1.840,00				
Totali €.								37.346,90	5.449,61	1.539,61		2.468,32

Il Responsabile del Programma  
Ing. Michele Gatto



**SCHEDA 2B : 2^ INTEGRAZIONE PROGRAMMA TRIENNALE DELLE OPERE PUBBLICHE ANNO 2010/2012 DEL COMUNE DI SAN SALVATORE DI FITALIA**

Elenco degli immobili da trasferire art. 53, comma 6, del D.Lgs n. 163/2006 e s.m.i. nel testo coordinato con la L.R. 12/2011.

Elenco degli immobili da trasferire art. 53, comma 6, del D.Lgs. 163/2006 e s.m.i.		Arco temporale di validità del programma valore stimato				
Riferimento intervento ( 1 )	Descrizione immobile	Solo diritto di superficie	Piena proprietà	anno 2018	anno 2019	anno 2020
Totale						

Il Responsabile del programma  
 Ing. Michele Gatto



SCHEDA 3: PROGRAMMA TRIENNALE DELLE OPERE PUBBLICHE ANNO 2018/2020 DEL COMUNE DI SAN SALVATORE DI FITALIA

ELENCO ANNUALE 2018

Codice int. Amm. (1)	C.U.I. (2)	Descrizione dell'intervento	Resp.le del Procedimento		Importo annualità	Importo totale int	Finalità (3)	Conformità		Stato Prog.ne	Tempi di esecuzione	
			Cognome	Nome				Urb (S/N)	Amb (S/N)		Trim./anno In. Lav	Trim./anno fin. Lav.
1		Progetto per la realizzazione di una elisuperficie H24 nel comune di San Salvatore di Fitalia	Gatto	Michele	400	400,00	MIS	S	S	1 PE	1^2017	2^2018
2		Lavori urgenti consolidamento versante Grazia-Scrisera	Gatto	Michele	771,70	771,70	CPA	S	S	1 PE	1^2018	4^2018
3		Lavori di completamento del consolidamento del versante vallone Pietà a protezione del centro urbano	Gatto	Michele	2.600,00	2.600,00	CPA	S	S	1 PP	1^2018	4^2018
4		Ammodernamento ed efficientamento energetico degli impianti di illuminazione pubblica	Gatto	Michele	150,00	150,00	EFF	S	S	1 PP	1^2018	4^2018
5		recupero del patrimonio edilizio dismesso all'interno dei centri storici da destinare a servizi integrati (bottega nebrodi)	Gatto	Michele	1.500,00	1.500,00	CPA	S	S	1 PP	1^2018	4^2018
6		interventi di consolidamento e messa in sicurezza del versante a valle del Santuario di San Calogero e della Via Corso del Popolo, a protezione delle abitazioni soprastanti	Gatto	Michele	1.500,00	1.500,00	CPA	S	S	1 PP	1^2018	4^2018
7		interventi di consolidamento e messa in sicurezza del versante a valle della Via Grazia a salvaguardia della strada e delle abitazioni soprastanti	Gatto	Michele	2.500,00	2.500,00	CPA	S	S	1 PP	1^2018	4^2018

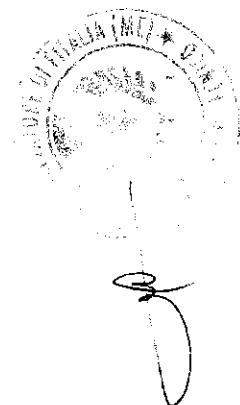

8	interventi di consolidamento e messa in sicurezza del versante a valle della Via Roma a salvaguardia della strada e delle abitazioni soprastanti	Gatto	Michele	2.000,00	2.000,00	CPA	S	S	1 PP	1^2018	4^2018
9	Lavori di consolidamento del versante a valle del Corso del Popolo a salvaguardia del centro abitato	Gatto	Michele	490,00	490,00	CPA	S	S	1 PP	1^2018	4^2018
10	Lavori di consolidamento e messa in sicurezza dell'area ovest del centro abitato in prossimità della piazza san Antonio e sistemazione dell'assetto idrogeologico ed ambientale del versante a valle.	Gatto	Michele	1.500,00	1.500,00	CPA	S	S	1 PP	1^2018	4^2018
11	Lavori di ripristino dell'assetto ambientale ed idrogeologico del versante in località Chiaromonte	Gatto	Michele	1.383,00	1.383,00	CPA	S	S	1 PP	1^2018	4^2018
12	realizzazione di una compostiera di comunità nella C/da Chiaromonte, con annessa isola ecologica	Gatto	Michele	1.500,00	1.500,00	EFF	S	S	PP	1^2018	4^2018
13	realizzazione di una piattaforma logistica per la raccolta, stoccaggio e trasformazione degli scarti agroforestali per la produzione di agripellet da destinare all'autoconsumo dei fabbisogni energetici degli immobili comunali, con annessi impianti di cogenerazione e trigenerazione	Gatto	Michele	1.200,00	1.200,00	EFF	S	S	PP	1^2018	4^2018
14	Lavori di consolidamento e messa in sicurezza del costone roccioso soprastante la contrada Scrisera	Gatto	Michele	1.820,00	1.820,00	CPA	S	S	1 PP	1^2018	4^2018



15	Consolidamento nucleo abitato c/da Dovera e lavori di sistemazione idraulico-forestale del vallone Randazzo	Gatto	Michele	1.000,00	600,00	CPA	S	S	1 PP	1^2018	4^2018
16	Manutenzione, adeguamento ed ammodernamento della strada extraurbana di collegamento SP 155 e la S.P. Daino Zambri	Gatto	Michele	500,00	1.080,30	MIS	S	S	1 PE	1^2018	4^2018
17	Rifacimento condotta adduzione e reti idriche interne frazioni versante ovest	Gatto	Michele	1.560,00	2.560,00	MIS	S	S	1 PE	1^2018	4^2018
18	Rifunionalizzazione dell'edificio comunale di piazza Mattarella e riqualificazione degli spazi annessi da adibire a centro servizi alla persona per i residenti ed i visitatori	Gatto	Michele	250,00	752,27	CPA	S	S	1 PE	1^2018	4^2018
19	Lavori per la realizzazione di un impianto fotovoltaico da 25,00KWP presso l'istituto comprensivo di contrada Scrisera	Gatto	Michele	191,00	191,00	CPA	S	S	1 PE	1^2018	4^2018
20	Lavori di realizzazione di un impianto fotovoltaico da 40,255 KWP presso la palestra comunale	Gatto	Michele	301,00	301,00	CPA	S	S	1 PE	1^2018	4^2018
21	Lavori di realizzazione di impianti per il miglioramento energetico da installare presso edificio comunali	Gatto	Michele	121,00	121,00	CPA	S	S	1 PE	1^2018	4^2018
22	Riqualificazione e creazione di spazi comuni e verdi nel complesso residenziale di edilizia economica e popolare nella c/da Grazia di questo Comune	Gatto	Michele	358,27	358,27	CPA	S	S	1 PE	1^2018	4^2018
23	Completamento della rete fognante e dei depuratori	Gatto	Michele	1.500,00	1.500,00	COP	S	S	1 PE	1^2018	4^2018
24	Interventi di sistemazione idraulica del Torrente F'italia/Zappulla	Gatto	Michele	645,00	645,00	AMB	S	S	1 PE	1^2018	4^2018



25	Interventi di Eco-Efficienza e miglioramento delle prestazioni energetiche degli immobili comunali	Gatto	Michele	788,00	788,00	EFF	S	S	1	1 PE	1^2018	4^2018
26	Ottimizzazione dei consumi energetici degli impianti di sollevamento acque con utilizzo di fonti di energia rinnovabile	Gatto	Michele	586,00	586,00	EFF	S	S	1	1 PE	1^2018	4^2018
27	Riqualificazione energetica della pubblica illuminazione nelle aree rurali del territorio comunale	Gatto	Michele	443,00	443,00	EFF	S	S	1	1 PE	1^2018	4^2018
28	Riqualificazione energetica della pubblica illuminazione dell'intero territorio comunale	Gatto	Michele	653,00	653,00	EFF	S	S	1	1 PE	1^2018	4^2018
29	Recupero e riqualificazione degli spazi del Centro Storico, nell'area della Chiesa del S. S. Salvatore	Gatto	Michele	970,00	970,00	CPA	S	S	1	1 PE	1^2018	4^2018
30	Lavori ristrutturazione della strada rurale denominata Orni, Piano Mazza, Colla, Roca di Pietra giuda, Chiaromonte Pizzo Cufino, necessaria per l'accesso ai terreni agricoli e forestali	Gatto	Michele	645,00	645,00	MIS	S	S	1	1 PE	1^2018	4^2018
31	Adeguatezza degli impianti di depurazione della rete connessa agli stessi nel comune di San Salvatore di Fitalia	Gatto	Michele	419,83	419,83	COP	S	S	1	1 PE	1^2018	4^2018
32	Mitigazione del rischio geomorfologico mediante consolidamento e regimentazione delle acque del versante Nord/Ovest a protezione del centro abitato	Gatto	Michele	2.900,00	2.900,00	CPA	S	S		PP	1^2018	4^2018
33	Lavori per la realizzazione di un centro per anziani	Gatto	Michele	1.840,00	1.840,00	CPA	S	S		PP	1^2018	4^2018

Il Responsabile del Programma

Ing. Michele Gatto

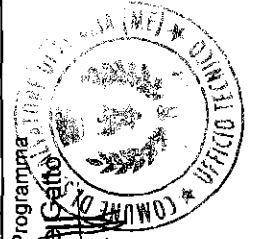

**VISTO:**

- il D.Lgs. 18 aprile 2016, n. 50 s.m.i.;
- il Decreto del Ministero Infrastrutture e Trasporti del 24 ottobre 2014;
- il Decreto Legislativo 267/2000 ed in particolare l'art. 48 in merito alla competenza della Giunta all'assunzione del presente atto;
- lo Statuto dell'Ente;

**DELIBERA**

1. **DI PRENDERE ATTO** e richiamare quanto riportato in premessa;
2. **DI ADOTTARE** l'allegato Programma Triennale delle Opere Pubbliche 2018/ 2020 e l'elenco annuale 2018, predisposto dal Responsabile del Settore Tecnico funzionario responsabile della programmazione dei lavori pubblici, sulla base degli schemi tipo approvati dal Decreto del Ministero delle Infrastrutture e dei Trasporti in data 24 ottobre 2014 composto dalle schede 1 - 2 - 2b e 3;
3. **DI PUBBLICARE**, la presente deliberazione e l'allegato Programma Triennale 2018/2020, all'Albo Pretorio online e sul sito internet comunale, per giorni 30 consecutivi, affinché ogni cittadino possa presentare eventuali osservazioni e/o proposte di modifica, prima di essere sottoposto all'esame ed approvazione da parte del Consiglio Comunale;
4. **DI DARE INCARICO** al Responsabile del Servizio Finanziario di strutturare il Documento Unico di Programmazione (DUP) e successivamente il bilancio previsionale 2018 -2019 - 2020 tenendo conto delle opere previste dal presente piano triennale dei lavori pubblici;
5. **DI DARE ATTO** che l'adozione del presente provvedimento non comporta assunzione di impegno spesa;
6. **DI PRENDERE ATTO** che il Responsabile della redazione del Programma Triennale delle Opere Pubbliche per il triennio 2018/2020, dell'elenco annuale 2018, degli eventuali aggiornamenti del programma nonché della trasmissione all'Osservatorio dei LL.PP., allorquando il suddetto programma avrà assunto carattere definitivo in seguito all'approvazione del Consiglio Comunale, è l'Ing. Michele Gatto, Responsabile del Settore Tecnico;
8. **DI STABILIRE** che eventuali osservazioni e/o proposte di modifica al piano triennale siano inviate al Responsabile del Programma Triennale dei Lavori Pubblici nei tempi previsti dalla normativa vigente in materia;
9. **DI DISPORRE** che la presente deliberazione, ai sensi del D.Lgs. n° 267/2000, venga affissa all'Albo Pretorio del Comune;

IL RESPONSABILE DEL SETTORE TECNICO

(Ing. Michele Gatto)

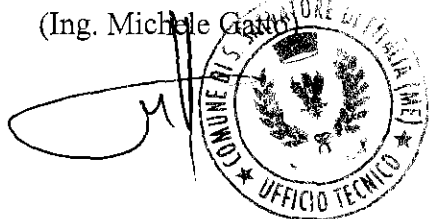

IL PROPONENTE

*Antonio Alberti*



In ordine alla superiore proposta di deliberazione, ai sensi dell'art. 49 DEL D.Lgs 267/2000 vengono espressi i relativi pareri come appresso:

IL RESPONSABILE del servizio interessato – per quanto concerne la regolarità tecnica esprime parere:  
**FAVOREVOLE.**

Data 16/01/18

IL RESPONSABILE DEL SERVIZIO  
(Ing. Michele Costo)



IL RESPONSABILE DI RAGIONERIA – per quanto concerne la regolarità contabile esprime parere:  
**FAVOREVOLE** e dichiara di aver annotato l'impegno di spesa all'intervento \_\_\_\_\_ cap.

del Bilancio di previsione anno \_\_\_\_\_ che presenta al momento la disponibilità di

Euro \_\_\_\_\_

Data 16/01/18

IL RESPONSABILE DEL SERVIZIO

Inoltre, **IL RESPONSABILE DEL SERVIZIO FINANZIARIO**, a norma dell'art. 55 della Legge 08.05.1990, n. 142 recepito dall'art. 1 comma 1°, lettera i) della L.R. 11.12.1991, n. 48,

**ATTESTA**

La copertura finanziaria all'intervento \_\_\_\_\_ cap. \_\_\_\_\_ essendo valido ed effettivo l'equilibrio finanziario fra entrate in atto accertate ed uscite in atto accertate ed uscite in atto impegnate. L'impegno di spesa in via di formale è stato annotato nel mastro di contabilità come da dichiarazione dell'Ufficio Ragioneria.

Data \_\_\_\_\_

**IL RESPONSABILE DEL SERVIZIO FINANZIARIO**

**LA GIUNTA COMUNALE**

VISTA la proposta di deliberazione e sopraportata;  
VISTI i pareri acquisiti ai sensi dell'art. 53 della Legge 142/90, recepito dalla L.r. 48/91 e s.m.i.;  
**CONSIDERATO CHE NULLA OSTA PER L'APPROVAZIONE.**  
VISTA La Legge 142/90 recepita nella Regione Siciliana con L.R. 48/91;  
RITENUTO di dover approvare e fare propria la proposta di deliberazione di cui prima;  
VISTO l'O.A.EE.LL. vigente nella Regione Siciliana;  
Con voti unanimi espressi nei modi e termini di legge

**DELIBERA**

Di approvare la superiore proposta di deliberazione che si intende integralmente trascritta ad ogni effetto di Legge nel presente dispositivo.

SUCCESSIVAMENTE STANTE L'URGENZA DI PROVVEDERE  
AD UNANIMITA' DI VOTI LA GIUNTA COMUNALE  
DELIBERA  
DI DICHIARARE LA PRESENTE IMMEDIATAMENTE  
ESECUTIVA AI SENSI DELL'ART. 12 LR 48/91

Il presente verbale viene letto, approvato e sottoscritto

IL PRESIDENTE

*Alberico Altobelli*

L'ASSESSORE ANZIANO

*[Signature]*

IL SEGRETARIO COMUNALE

*Luca Fico*

**CERTIFICATO DI PUBBLICAZIONE**

La presente deliberazione sarà pubblicata all'Albo Pretorio del Comune il giorno \_\_\_\_\_ e vi rimarrà affissa per 15 giorni consecutivi.

S.Salvatore di Fitalia, li \_\_\_\_\_

IL SEGRETARIO COMUNALE

**ESEGUIBILITA' - ESECUTIVITA'**

La presente deliberazione è stata dichiarata **immediatamente eseguibile** dall'Organo deliberante.

IL SEGRETARIO COMUNALE

*Luca Fico*

- La presente deliberazione è diventata esecutiva dal \_\_\_\_\_ in quanto:

Decorsi 10 giorni dalla pubblicazione all'Albo Pretorio.

S.Salvatore di Fitalia, li \_\_\_\_\_

IL SEGRETARIO COMUNALE

E' copia conforme all'originale, li .....

Il Segretario Comunale

.....

La presente deliberazione è stata trasmessa per l'esecuzione all'Ufficio.

.....

Li .....

Il Responsabile dell'Ufficio Segreteria

.....

In esecuzione della presente deliberazione sono stati emessi i seguenti mandati:

N. .... del ..... di Euro ..... N. .... del ..... di Euro.....

Il Ragioniere .....